WARSZAWA 1920
GŁÓWNA KSIĘGARNIA WOJSKOWA

ŚPIEWNIK NIEPODLEGŁOŚCI

WYBÓR DOKONANY PRZEZ:

Ela, Aniela, Tobiasz i Damian

Spis treści

Białe róże ... 3
Tekst utworu ... 3
Nuty i akordy ... 4
Informacje o utworze ... 5
Czerwone maki na Monte Cassino ... 7
Tekst utworu ... 7
Nuty i akordy ... 9
Informacje o utworze ... 11
Marsz strzelców ... 14
Tekst utworu ... 14
Nuty i akordy ... 15
Informacje o utworze ... 16
My, Pierwsza Brygada ... 18
Tekst utworu ... 18
Nuty i akordy ... 21
Informacje o utworze ... 22
O mój rozmarynie ... 24
Tekst utworu ... 24
Nuty i akordy ... 25
Informacje o utworze ... 26
Rota ... 28
Tekst utworu ... 28
Nuty i akordy ... 29
Informacje o utworze ... 30
Szara piechota ... 32
Tekst utworu ... 32
Nuty i akordy ... 33
Informacje o utworze ... 34
Wojenko, wojenko ... 36
Tekst utworu ... 36
Nuty i akordy ... 37
Informacje o utworze ... 38

Białe róże

Muzyka: Mieczysław Kozar – Słobódzki
Słowa: Kazimierz Wroczyński i Jan Lankau

Rozkwitały pąki białych róż,
Wróć, Jasieńku, z tej wojenki już,
Wróć, ucałuj, jak za dawnych lat,
Dam ci za to róży najpiękniejszy kwiat.

Kładłam ja ci idącemu w bój,
Białą różę na karabin twój,
Nimeś odszedł, mój Jasieńku, stąd,
Nimeś próg przestąpił, kwiat na ziemi zwiądł.

Ponad stepem nieprzejrzana mgła,
Wiatr w burzanach cichuteńko łka.
Przyszła zima, opadł róży kwiat,
Poszedł w świat Jasieńko, zginął za nim ślad.

Już przekwitły pąki białych róż
przeszło lato jesień zima już
Cóż ci teraz dam, Jasieńku, hej,
Gdy z wojenki wrócisz do dziewczyny swej.

Hej dziewczyno ułan w boju padł
choć mu dałaś białej róży kwiat
czy nieszczery był twej dłoni dar
czy też może wygasł twego serca żar.

W pustym polu zimny wicher dmie
już nie wróci twój Jasieńko , nie
śmierć okrutna zbiera krwawy lud
zakopali Jasia twego w ciemny grób.

Jasieńkowi nic nie trzeba już,
Bo mu kwitną pąki białych róż,
Tam pod jarem, gdzie w wojence padł,
wyrósł na mogile białej róży kwiat.

Nie rozpaczaj, lube dziewczę, nie,
W polskiej ziemi nie będzie mu źle.
Policzony będzie trud i znój,
Za Ojczyznę poległ ukochany twój.

Białe róże

Muzyka: Mieczysław Kozar – Słobódzki
Słowa: Kazimierz Wroczyński i Jan Lankau

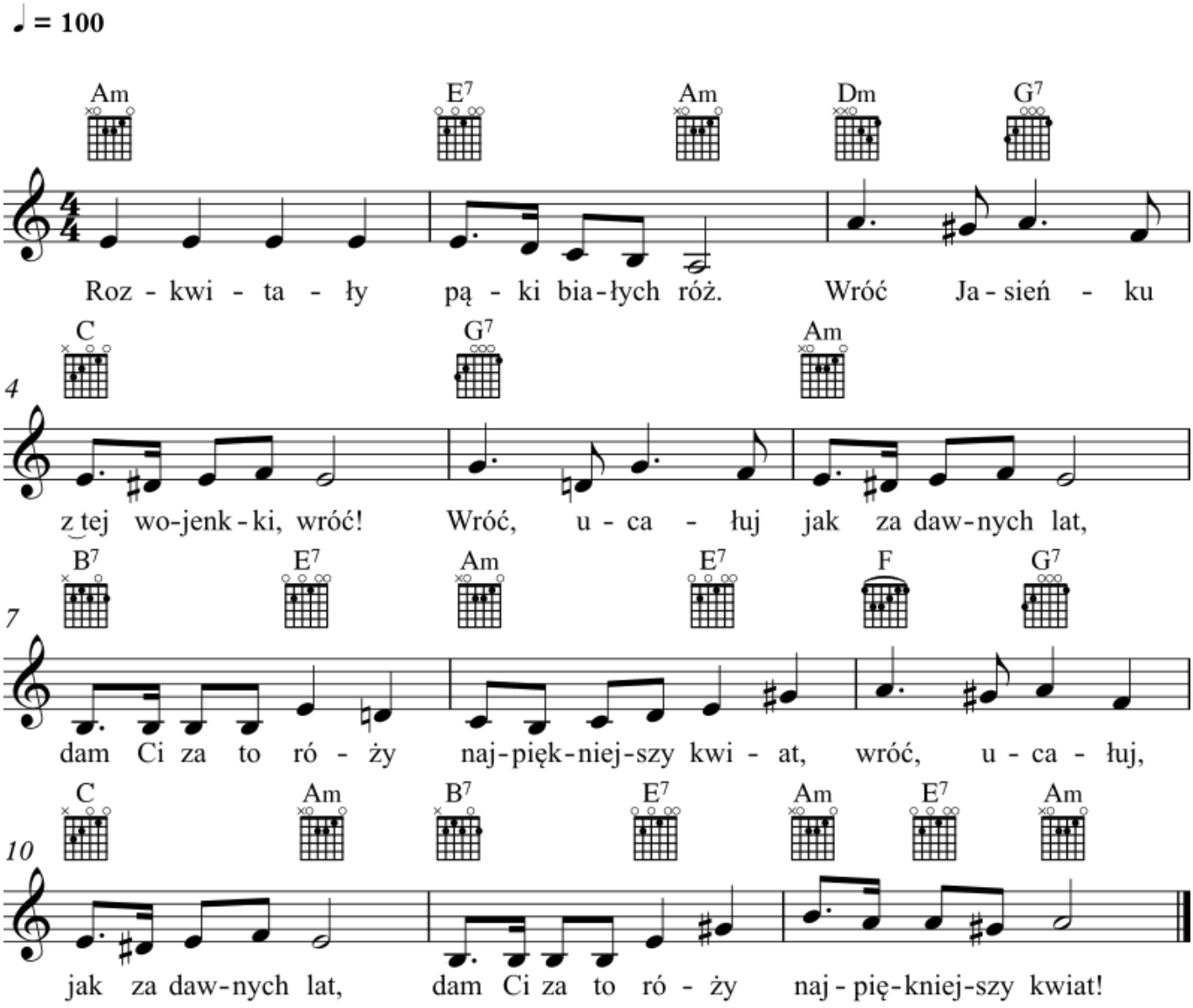

* Uwaga!

W zapisie akordów zastosowano system międzynarodowy. W europejskim systemie występuje zapis H i B, natomiast w międzynarodowym systemie - B i Bb. Czyli H (zapis EU) czytamy jako B, a B (zapis EU) czytamy jako Bb.

Białe róże

Muzyka: Mieczysław Kozar – Słobódzki
Słowa: Kazimierz Wroczyński i Jan Lankau

Informacje o utworze

Jedna z najbardziej znanych piosenek żołnierskich z czasów I wojny światowej. Napisana została w Makowie w listopadzie 1914 roku przez Jana Lankau do melodii czardasza. Piosenka, znana już w czasie walk na Wołyniu. W 1918 roku poeta Kazimierz Wroczyński uzupełnił ją o kolejne zwrotki, a Mieczysław Kozara-Słobódzki napisał nową muzykę. W tej wersji zyskała popularność zarówno w trakcie kampanii wrześniowej, jak i w oddziałach partyzanckich.

Nota historyczna

„Białe róże” to jedna z wielu polskich pieśni wojskowych i patriotycznych, nawiązujących stylistyką do staropolskich „lamentów” i „dumek ukrainnych”. Pieśń ta powstała najprawdopodobniej w 1918 roku. Muzykę skomponował Mieczysław Kozar – Słobódzki. Autorami tekstu byli Kazimierz Wroczyński i Jan Lankau. „Białe róże” bardzo szybko zyskały sobie wielką popularność i były jedną z ulubionych pieśni żołnierzy walczących w polskiej „wojny po wojnie” w latach 1918 – 1921 r. Pierwsze cztery zwrotki są wspomnieniem dziewczyny, które ukochany („Jasieńko”) poszedł na wojnę, a za którym ona teraz tęskni i którego prosi o powrót. W drugiej zwrotce pojawia się tragiczny omen – kwiat białe róży, którym dziewczyna ozdobiła karabin swojego chłopaka, upadł na ziemię i zwiądł, zanim ten zdążył odejść. W kolejnych zwrotkach narrację przejmuje domniemany kolega poległego żołnierza, który przekazuje wieść o jego śmierci i pociesza dziewczynę przypominając, że jej ukochany chwalebnie zginął za Ojczyznę.

Tło historyczne

Przypadające na 11 listopada Narodowe Święto Niepodległości jest pamiątką po dniu, w którym w 1918 roku odzyskaliśmy swoją stolicę. Był to jednak dopiero początek drogi do pełnej odbudowy niepodległego państwa polskiego, w granicach spełniających narodowe aspiracje. Kiedy w Warszawie rozbrajano Niemców i ustanawiano władze państwa polskiego od prawie dwóch tygodni walczył już Lwów, zmagający się ze zbrojnym puczem ukraińskich nacjonalistów. W grudniu 1918 roku o swoje prawo do polskości upomniała się Wielkopolska, rozpoczynając kolejne z polskich powstań. Rok 1919 przyniósł początek nigdy niewypowiedzianej wojny z bolszewicką Rosją, która próbowała odebrać Polsce Wileńszczyznę. O dawną stolicę Wielkiego Księstwa Litewskiego siłą upomniała się też „nowa Litwa” – republika ze stolicą w Kownie. Kiedy polityka usankcjonowała militarne wyniki Powstania Wielkopolskiego … rozpaliły się nowe fronty. W sierpniu 1919 roku Górny Śląsk po raz pierwszy stanął do walki o przynależność do Polski. Rok przyniósł burzę, która o mało nie zniszczyła odradzającej się Polski.

Po wygaszeniu konfliktu z Ukraińcami stanęliśmy praktycznie sami wobec całej potęgi bolszewików. Razem z władcami Kremla poszło przeciwko Polsce Kowno – chętnie przyjmując „w podarunku” Wilno, oraz Czechosłowacja – zagarniając siłą Zaolzie. Kosztem wielkich ofiar odparliśmy atak, który mógł podpalić Europę. Jeszcze w sierpniu kolejne powstanie podnieśli Ślązacy, którzy tym razem nie dali się stłamsić niemieckiej przewadze. Kiedy wydawało się, że jednak stracimy polską Wileńszczyznę pozorowany „bunt” dywizji generała Żeligowskiego odbił ten region, przywracając go – zgodnie z wolą większości mieszkańców – Rzeczypospolitej. Dopiero w 1921 roku rozstrzygnęła się sprawa Górnego Śląska, który na początku maja, z iście śląskim uporem, trzeci raz stanął do walki, a rok później oficjalne przyłączenie wywalczonej przez powstańców części Górnego Śląska do Polski oficjalnie zakończyło „wojnę po wojnie”. Tylko Pomorze zajęliśmy na mocy rozstrzygnięć dyplomatycznych. Pozostałe granice kształtował przede wszystkim czyn zbrojny, którego skutki przyjmowała dyplomacja.

Opracował: Piotr Pacak

Czerwone maki na Monte Cassino

Muzyka: Alfred Schütz
Słowa: Feliks Konarski

Czy widzisz te gruzy na szczycie?
Tam wróg twój się kryje jak szczur.
Musicie, musicie, musicie
Za kark wziąć i strącić go z chmur.
I poszli szaleni zażarci,
I poszli zabijać i mścić,
I poszli jak zawsze uparci,
Jak zawsze za honor się bić.

Czerwone maki na Monte Cassino
Zamiast rosy piły polską krew.
Po tych makach szedł żołnierz i ginął,
Lecz od śmierci silniejszy był gniew.
Przejdą lata i wieki przeminą.
Pozostaną ślady dawnych dni
I wszystkie maki na Monte Cassino
Czerwieńsze będą, bo z polskiej wzrosną krwi.

Runęli przez ogień ,straceńcy,
niejeden z nich dostał i padł,
jak ci z Samosierry szaleńcy,
Jak ci spod Racławic z przed lat.
Runęli impetem szalonym,
I doszli. I udał się szturm.
I sztandar swój biało czerwony
Zatknęli na gruzach wśród chmur,

Czerwone maki na Monte Cassino
Zamiast rosy piły polską krew.
Po tych makach szedł żołnierz i ginął,
Lecz od śmierci silniejszy był gniew.
Przejdą lata i wieki przeminą.
Pozostaną ślady dawnych dni
I wszystkie maki na Monte Cassino
Czerwieńsze będą, bo z polskiej wzrosną krwi.

Czy widzisz ten rząd białych krzyży?
Tam Polak z honorem brał ślub.
Idź naprzód, im dalej ,im wyżej,
Tym więcej ich znajdziesz u stóp.
Ta ziemia do Polski należy,
Choć Polska daleko jest stąd,
Bo wolność krzyżami się mierzy,
Historia ten jeden ma błąd.

Czerwone maki na Monte Cassino
Zamiast rosy piły polską krew.
Po tych makach szedł żołnierz i ginął,

Lecz od śmierci silniejszy był gniew.
Przejdą lata i wieki przeminą.
Pozostaną ślady dawnych dni
I wszystkie maki na Monte Cassino
Czerwieńsze będą, bo z polskiej wzrosną krwi.

Czerwone maki na Monte Cassino

Muzyka: Alfred Schütz
Słowa: Feliks Konarski

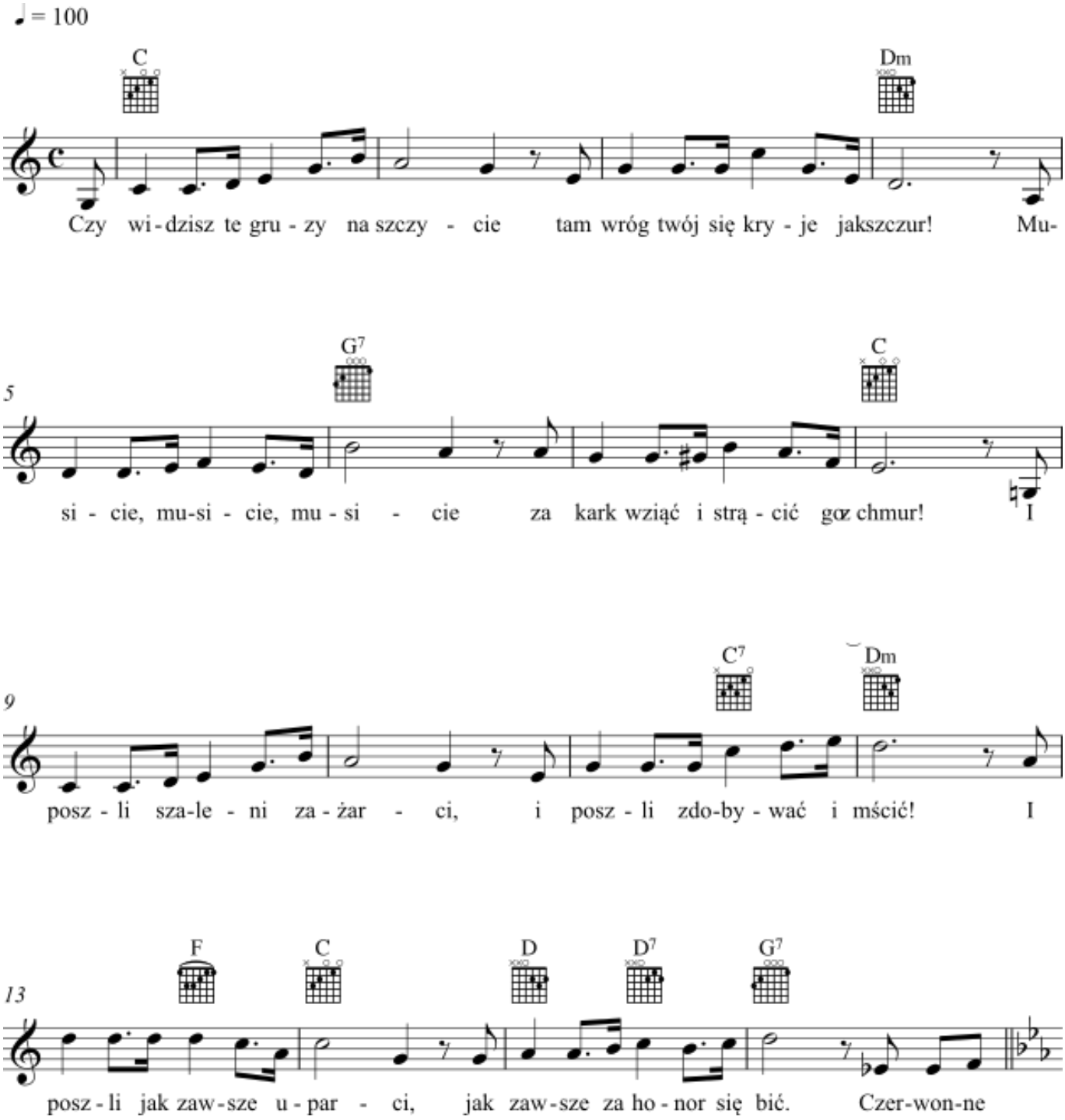

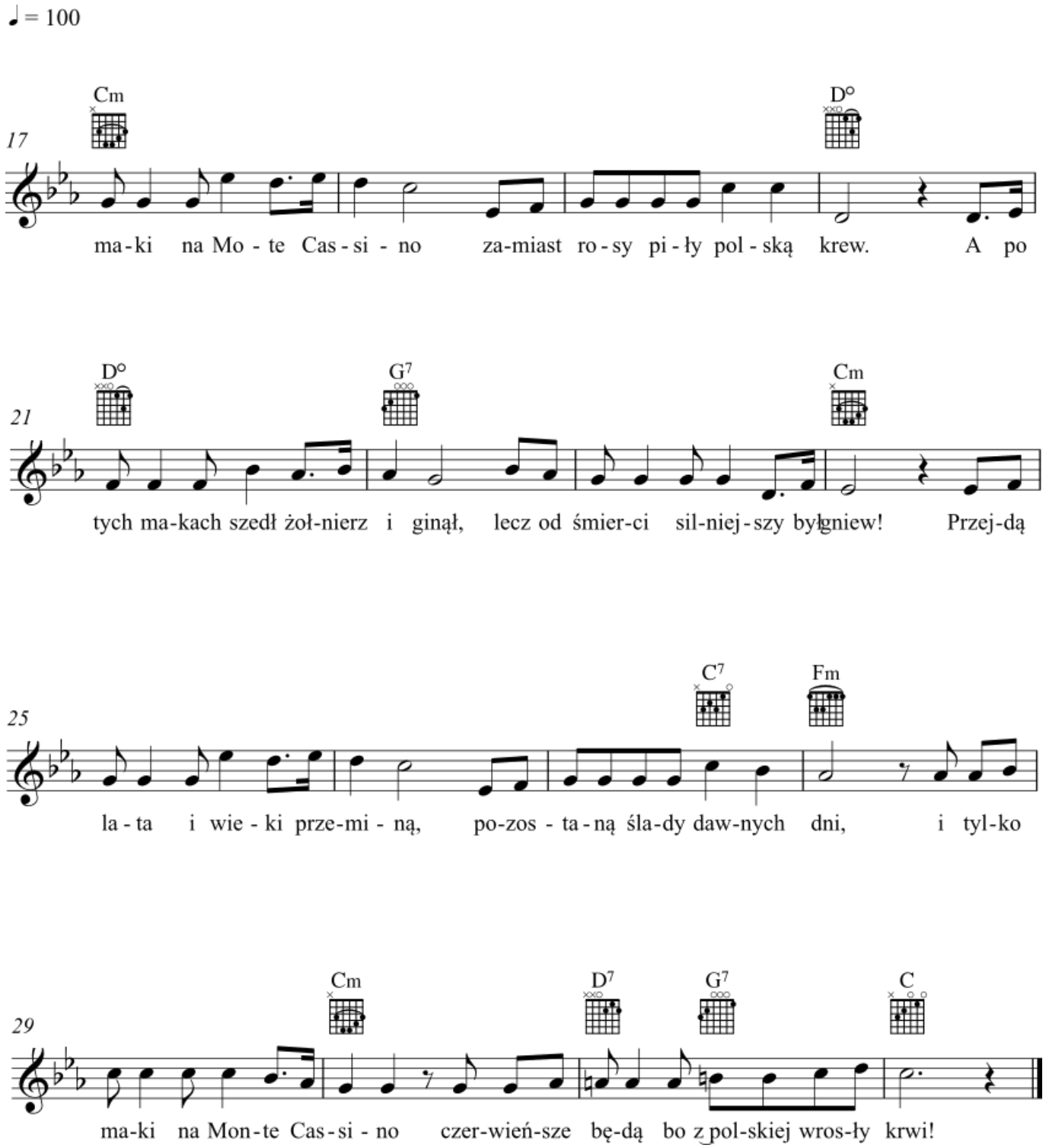
♩ = 100
17
Cm
D°
ma-ki na Mo-te Cas-si-no za-miast ro-sy pi-ły pol-ską krew. A po
21
D°
G7
Cm
tych ma-kach szedł żoł-nierz i ginął, lecz od śmier-ci sil-niej-szy był gniew! Przej-dą
25
C7
Fm
la-ta i wie-ki prze-mi-ną, po-zos-ta-ną śla-dy daw-nych dni, i tyl-ko
29
Cm
D7
G7
C
ma-ki na Mon-te Cas-si-no czer-wień-sze bę-dą bo z pol-skiej wros-ły krwi!

Czerwone maki na Monte Cassino

Muzyka: Alfred Schütz
Słowa: Feliks Konarski

Informacje o utworze

Polska pieśń wojskowa nawiązująca do udziału 2 Korpusu Polskiego generała Władysława Andersa [1] w sławnej bitwie o Monte Cassino (maj 1944 roku). Słowa pierwszej zwrotki i refrenu napisał w nocy z 17 na 18 maja Feliks Konarski [2] (pieśniarz, kompozytor, poeta) z Teatru Żołnierza Polskiego. Muzykę napisał kompozytor i dyrygent Alfred Schütz [3]. Pierwszy wykonanie odbyło się 18 maja już po zajęciu ruin klasztoru. Pieśń z towarzyszeniem orkiestry Schütza zaśpiewał wówczas Gwidon Borucki. Konarski wspominał później tamte chwile: „Śpiewając po raz pierwszy Czerwone maki u stóp klasztornej góry, płakaliśmy wszyscy. Żołnierze płakali z nami. Czerwone maki, które zakwitły tej nocy, stały się jeszcze jednym symbolem bohaterstwa i ofiary – i hołdem ludzi żywych dla tych, którzy przez miłość wolności polegli dla wolności ludzi…”**.** Drugą zwrotkę Konarski dopisał kilkanaście godzin później a trzecią w 1969 roku – w 25 rocznicę bitwy.

[1] Władysław Anders (1892-1970) – polski wojskowy i polityk, dowódca 2 Korpusu Polskiego w bitwie pod Monte Cassino.

[2] Feliks Konarski (1907-1991) – polski poeta, pieśniarz, pisarz, aktor, piłkarz.

[3] Alfred Schütz (1910 – 1999) – polski kompozytor, pianista.

Nota historyczna

Wzgórze Monte Cassino (Włochy, Apeniny Środkowe, Dolina rzeki Liri między Rzymem i Neapolem) zasłynęło już w średniowiecznej Europie dzięki klasztorowi benedyktynów, który założył w latach 525-529 (n.e.) Święty Benedykt z Nursji. Ze względu na strategiczne położenie wzgórza na drodze z południa do Rzymu między styczniem i majem 1944 roku stoczono w tym rejonie cztery bitwy, które razem uznano później za jedne z najbardziej zaciętych walk II Wojny Światowej. Brytyjski historyk Matthew Parker napisał: „Bitwa o Cassino – największa lądowa bitwa w Europie – była najcięższą i najkrwawszą z walk zachodnich aliantów z niemieckim Wehrmachtem na wszystkich frontach drugiej wojny światowej”. Trzy ataki zakończyły się krwawymi porażkami Aliantów.

W ostatniej bitwie – stoczonej między 11 i 19 maja – decydującą rolę odegrał 2 Korpus Polski, dowodzony przez generała Władysława Andersa. Przyjmując propozycję udziału w tej bitwie uznał on, że zwycięstwo w tym starciu będzie wielkim sukcesem sprawy polskiej, zagłuszającym sowiecką propagandę – wedle której „Polacy unikają walk z Niemcami”. Operacja otrzymała kryptonim „Honker” („Krzyk dzikich gęsi”). Polscy żołnierze tłumaczyli sobie tą nazwę jako „krzyk gęsi wracających do kraju”. 11 maja – przed pierwszym atakiem – odczytano żołnierzom rozkaz dowódcy. Generał przypominał w nim min. że polski szturm będzie odwetem za „….za bandycką napaść Niemców na Polskę, za rozbiór Polski wraz z bolszewikami, za tysiące zrujnowanych miast i wsi, za morderstwa i katowanie setek tysięcy naszych sióstr i braci, za miliony wywiezionych Polaków jako niewolników do Niemiec, za niedolę i nieszczęście Kraju, za nasze cierpienia i tułaczkę – z wiarą w sprawiedliwość Opatrzności Boskiej idziemy naprzód ze świętym hasłem w sercach naszych Bóg, Honor i Ojczyzna”. Bitwa rozpoczęła się 12 maja o godzinie 1.00 w nocy. Mimo przejściowych sukcesów polski atak, podobnie jak poprzednie szturmy, zakończył się krwawą porażką. Około godziny 14 generał Anders wydał walczącym oddziałom rozkaz wycofania się na pozycje wyjściowe. Przerwę wykorzystano na reorganizację oraz uzupełnienie strat ludzkich i zapasów materiałowych. Trzeba tutaj podkreślić, że broniący się Niemcy z 1 Dywizji Pancerno – Spadochronowej ponieśli tego dnia ogromne straty. Z kolei niemieckie dowództwo, zdezorientowane polskim atakiem co

do głównego kierunku alianckiego uderzenia zaniedbało osłonę innych odcinków, dzięki czemu możliwe były sukcesy oddziałów francuskich atakujących w Górach Auruncyjskich i nad rzeką Garigliano. Przez następne dni trwały bombardowania niemieckich pozycji.

Drugi polski atak ruszył 16 maja i przyniósł upragniony przełom. Nasze oddziały zdobyły i utrzymały „Widmo", „593", „Monte Castellone" i „Massa Albanetę" oraz „Colle San Angelo"[1]. Oznaczało to praktyczne przełamanie północnego skraju niemieckiego pierścienia obronnego. Wobec przekroczenia przez Brytyjczyków zbiegu rzek Rapido i Lirii dalsza obrona Monte Cassino stała się niemożliwa. Skrajnie zmęczone i wykrwawione oddziały niemieckie opuściły swoje pozycje. 18 maja do ruin[2] klasztoru Monte Cassino wkroczył patrol polskiego 12 Pułku Ułanów Podolskich pod dowództwem podporucznika Kazimierza Gurbiela. Nasi żołnierze zatknęli na murach proporzec swojego pułku a później polską flagę – symbolicznie podkreślając polski udział w tej bitwie. Do 19 maja oddziały 2 Korpusu prowadziły jeszcze działania oczyszczające.

20 maja dowódca 15 Grupy Armii generał Harold Alexander wystosował do 2 Korpusu rozkaz z podziękowaniami za zwycięstwo: „Żołnierze 2 Polskiego Korpusu! Jeżeliby mi dano do wyboru między którymikolwiek żołnierzami, których bym chciał mieć pod swoim dowództwem, wybrałbym Was – Polaków".
W bitwie o Monte Cassino 2 Korpus Polski poniósł ciężkie straty – 923 poległych, 94 uznano za zaginionych, a 2931 żołnierzy zostało rannych.

Analiza tekstu utworu

Pierwsza zwrotka zaczyna się odwołaniem się do wzgórza klasztornego (na którego tle odbyło się pierwsze wykonanie), które dało nazwę tej bitwie i stało się jej symbolem. Tekst jest również przypomnieniem o żołnierskim obowiązku zbrojnego pomszczenia polskich krzywd, żołnierskiej odwadze, zaciętości i Honorze Wojska Polskiego. Refren o „czerwonych makach wzrastających z polskiej krwi" jest odwołaniem się do popularnego motywu ze wspomnień weteranów bitwy nad Sommą (I Wojna Światowa), którzy opisywali flandryjskie pola czerwonych maków kojarzące się z krwią poległych żołnierzy. „Czerwone maki" były też wspomnieniem kwiatów, które akurat w czasie bitwy kwitły na szturmowanych przez Polaków wzgórzach. Dla autora tekstu stały się one wiecznym symbolem bohaterstwa polskich żołnierzy. Druga zwrotka przypomina o ciężkich stratach w czasie bitwy („Niejeden z nich dostał i padł"). Porównuje ataki polskiej piechoty do szarży polskich szwoleżerów z 1 Pułku Gwardii Cesarskiej w wąwozie Somosierry (30 listopada 1808) oraz szarży II szwadronu II Brygady Legionów Polskich pod Rokitną (13 czerwca 1915). W okresie PRL motyw rokitniańskiej szarży został zastąpiony atakiem chłopskich kosynierów w bitwie pod Racławicami 4 kwietnia 1794 roku (Powstanie Kościuszkowskie). Ostatnia część drugiej zwrotki jest symbolicznym obrazem całej bitwy – Polacy, w odróżnieniu od wcześniejszych ataków – bezpośrednio nie atakowali wzgórza klasztornego. Trzecia zwrotka rozpoczyna się obrazem Polskiego Cmentarza Wojennego na Monte Cassino („rząd białych krzyży"). Autor przypomina o tym, jak wielką cenę zapłacili polscy żołnierze za zwycięstwo w tej bitwie … i za tą ziemię, która na wieczność stała się ich własnym kawałkiem dalekiej Polski, do której szli z „nieludzkiej ziemi"[3]. Pieśń kończy przypomnienie, że za wolność trzeba płacić ….. ofiarą krwi i życia.

Jeszcze w czasie wojny „Czerwone maki" rozeszły się między polską diasporę i trafiły do okupowanej Polski. Trzy miesiące po bitwie w nowojorskim tygodniku polskim pisano „Piosenka […], którą śpiewa teraz cały II Korpus, którą śpiewać będziemy wszyscy. Jest to piosenka urodzona w bitwie, piosenka mówiąca po prostu, co czują wszyscy, przeznaczona do chóralnego śpiewu, piosenka, która jest tym dla naszego dzisiaj – czym dla wczoraj był «Rozmaryn»". W okresie stalinowskim z powodów politycznych były oficjalnie pieśnią zakazaną … acz nieoficjalnie bardzo popularną. Z czasem „Czerwone maki" były traktowane niemal jak drugi hymn narodowy. Jeszcze za PRLu przyjął się zwyczaj słuchania tej pieśni na stojąco.

[1]Podczas niemieckiego kontrataku na San Angelo, kiedy polscy żołnierze zaczęli się łamać, sierżant Marian Czapliński poderwał swoich kolegów intonując „Jeszcze Polska nie zginęła" (wspomina o tym

Mlechior Wańkowicz w „Monte Cassino”).

[2]Klasztor został zniszczy 16 lutego 1944 roku przez nalot 265 alianckich bombowców. Decyzję o bombardowaniu podjął nowozelandzki generał Bernard Freyberg za zgodą generała Harolda Alexandra. Atak ten odbił się mocny echem na całym świecie i był powszechnie krytykowany – również przez alianckich dowódców. Nie przyniósł także żadnych korzyści wojskowych – Niemcy mogli bronić się w ruinach lepiej niż w całej budowli.

[3]„Nieludzką ziemią” nazywano obszary ZSRR, na które przymusowo wywożono w latach 1939-41 Polaków ze wschodnich województw Rzeczypospolitej.

Opracował: Piotr Pacak

Marsz strzelców

Muzyka i słowa: Władysław Anczyc

Hej strzelcy wraz, nad nami Orzeł Biały,
A przeciw nam śmiertelny stoi wróg.
Wnet z naszych strzelb piorunne zagrzmią strzały,
A lotem kul kieruje Zbawca Bóg!
Więc gotuj broń i kule bij głęboko,
O Ojców grób bagnetem poostrz stal.
Na odgłos trąb twój sztuciec bierz na oko.
Hej baczność! Cel i w łeb lub serce pal!

Hej trąb, hej trąb! Strzelecka trąbką w dal
A kłuj, a rąb! I w łeb lub serce pal!

Graj trąbko, graj, jak grałaś przez wiek cały
Do marszu tym, co szli do Polski bram.
Słysz, bracie, słysz, minionych lat sygnały,
Sztafety znak z kolei dają nam.
Wiec gotuj broń…

Bagnetów szturm wolności zdobył szaniec,
Zwyciężył duch mężnością rąk i nóg.
Lecz biada, aby zwijać straż u granic,
Gdy na przedpolach czyha zdrajca wróg.
Wiec gotuj broń.

Marsz strzelców

Muzyka i słowa: Władysław Anczyc

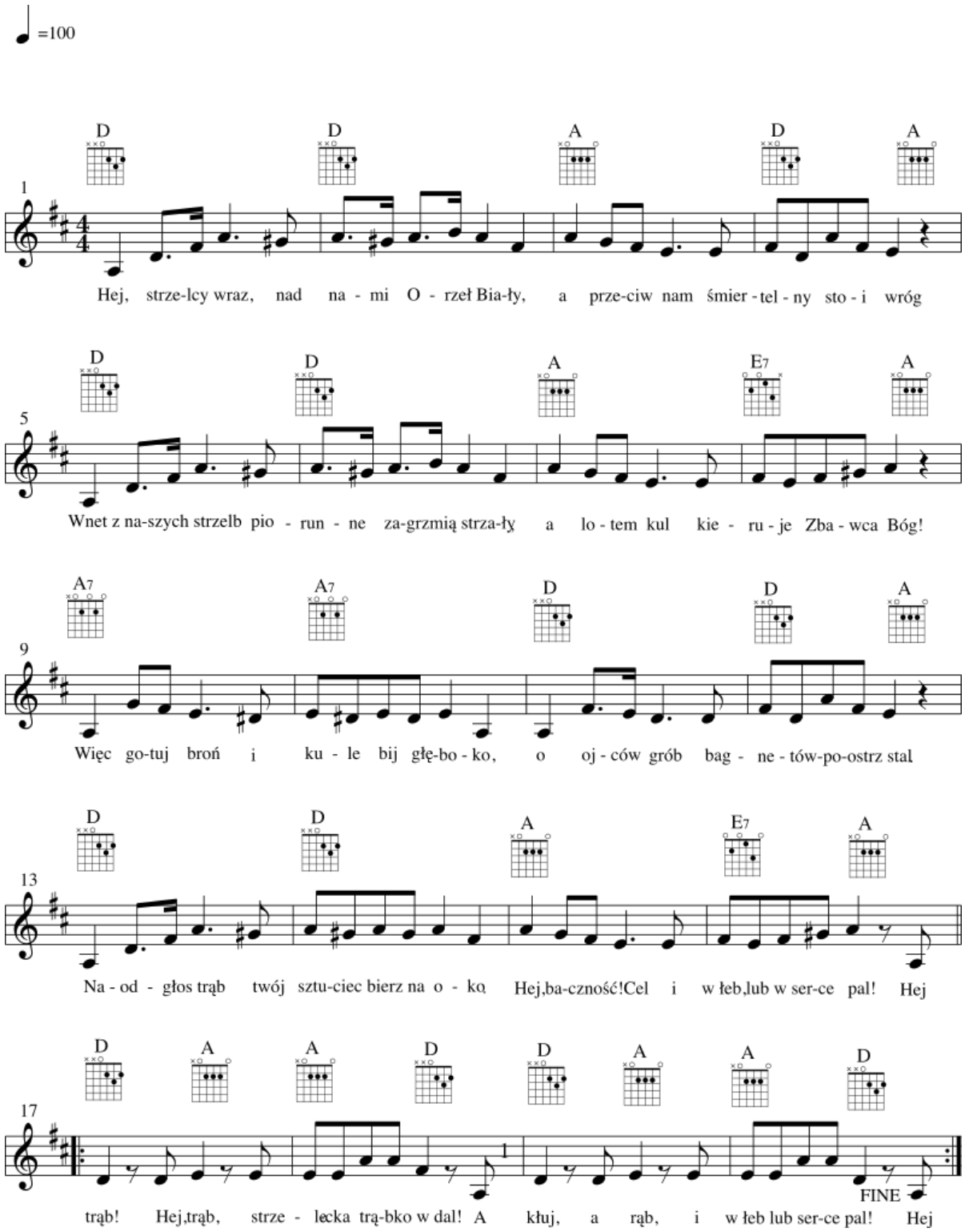

Marsz strzelców

Muzyka i słowa: Władysław Anczyc

Informacje o utworze

„Marsz Strzelców” (znany także jako „Hej strzelcy wraz” lub „Marsz Strzelców Powstania 1863 roku”) to jedna z najpopularniejszych pieśni Powstania Styczniowego. W 1863 roku napisał ją Władysław Anczyc, który był jednym z najbardziej znanych twórców sztuk i utworów poetyckich o tematyce ludowej, powstańczej i patriotycznej. W powstaniu śpiewano również inne utwory tego poety (np. Śpiew kmieci polskich), które weszły później do cyklu „Pieśni zbudzonych”.

Nota historyczna

Napisana w 1863 roku przez Władysława Anczyca (poeta, dramatopisarz, wydawca, tłumacz i działacz ludowy). Pieśń opowiadająca o walce strzelców była jednym z najpopularniejszych utworów Powstania Styczniowego. Tekst rozpoczyna się od wezwania strzelców do walki, przypomnienia jej celu, zapewnienia o „boskiej protekcji” dla powstańców oraz przypomnieniu, że to powstanie jest kontynuacją walki „ojców”. Trąbka o której wspomina refren była typowym wyposażeniem strzeleckich sygnalistów. Kolejna zwrotka jest groźbą wobec wrogów, których nic nie uchroni od strzeleckich kul i przypomnieniem, że strzelcy walczą mszcząc krzywdy polskich kobiet. Trzecia zwrotka jest dumnym odrzuceniem „carskiej łaski” oraz zapowiedzią walki do końca. Wspomniany tutaj „potomek Dżengischana” jest przypomnieniem wpływu mongolskiej okupacji na kulturę państwa moskiewskiego. Ostatnia zwrotka jest wezwaniem rosyjskiego cara, aby odszedł „do Azji”, albo na ziemi polskiej zginie on i jego wojsko. Pieśń kończy błaganie do „Matki z Jasnej Góry” o „zerwanie więzów niewoli”. „Marsz Strzelców” był pieśnią bardzo popularną zarówno w czasie Powstania Styczniowego, jak i w późniejszych kampaniach polskiej walki o niepodległość. W czasach II Rzeczypospolitej była często śpiewania przez członków Związku Strzeleckiego. Popularność tej pieśni pokazuje min. scena z filmu „Pianista” Romana Polańskiego – grupa młodych Żydów z warszawskiego getta na żądanie eskortującego ją Niemca aby „zaśpiewali coś wesołego” zaczyna śpiewać właśnie „Marsz strzelców”.

Powstanie Styczniowe

Powstanie Styczniowe było najdłuższym z polskich zrywów niepodległościowych XIX wieku. Wybuchło 22 stycznia 1863 roku. Przyjmuje się, że wygasło w październiku 1864 roku. Trwało na ziemiach polskich zaboru rosyjskiego, aczkolwiek silnie wspierane przez Polaków z zaboru pruskiego i austriackiego. W czasie Powstania stoczono 1229 mniejszych bitew i potyczek, z czego większość na terenie „Kongresówki”. Ogólna liczba uczestników to około 200 tysięcy, z czego ok. 30 tysięcy żołnierzy. W walce i na skutek rosyjskich represji zginęło ok. 30 tysięcy uczestników tego zrywu. Około 40 tysięcy zostało zesłanych do wschodnich prowincji rosyjskiego imperium. Powstanie nie otrzymało żadnej pomocy ze strony państw zachodnich. Wielkim problemem powstańców był niedostatek broni palnej. Pieśń Anczyca opowiada o walce strzelców, jednak część żołnierzy tego zrywu miała tylko broń drzewcową. Byli to kosynierzy,rekrutowani najczęściej z chłopów. Tworzyli formację straszną w zwarciu, ale bezradną wobec ognia rosyjskiej piechoty oraz artylerii. Najlepiej uzbrojone oddziały powstania przychodziły zza „kordonu”, oddzielającego Królestwo Kongresowe od niemieckich zaborów. Były one z reguły doskonale, jednolicie umundurowane, uzbrojone w nowoczesną broń i dobrze wyposażone. Znacznie gorzej było z oddziałami formowanymi na wschodnich ziemiach zaboru rosyjskiego. Ich uzbrojenie było z reguły mieszanką prywatnej broni myśliwskiej, broni zachodnich wzorów przemycanej w niewielkich partiach przez granicę, broni starych typów zachowanej z poprzednich wojen, broni zdobycznej oraz różnego rodzaju samoróbek i broni drzewcowej. Tak uzbrojone oddziały mimo wielkiego poświęcenia nie miały szansy na ostateczne pokonanie regularnego wojska.

Opracował: Piotr Pacak

My, Pierwsza Brygada

Muzyka: autor nieznany, na melodię Marszu Kieleckiego nr 10
Słowa: Andrzej Hałaciński i Tadeusz Biernacki

Legiony to – żołnierska nuta,

Legiony to – straceńców los,

Legiony to – rycerska buta,

Legiony to – ofiarny stos.

Refren

My, Pierwsza Brygada,

Strzelecka gromada,

Na stos, rzuciliśmy

Swój życia los,

Na stos, na stos!

Mówili żeśmy stumanieni,

Nie wierząc nam, że chcieć to móc,

Laliśmy krew osamotnieni,

A z nami był nasz drogi Wódz.

My, Pierwsza Brygada …

O ileż mąk, ileż cierpienia,

O ileż krwi, przelanych łez,

Pomimo to nie ma zwątpienia,

Dodaje sił wędrówki kres.

My, Pierwsza Brygada …

Nie chcemy dziś od was uznania,

Ni waszych mów, ni waszych łez,

Skończyły się dni kołatania,

Do waszych głów, do waszych serc.

My, Pierwsza Brygada …

Legiony to – są Termopile,

Legiony to – rozpaczy głos,

Legiony – słońce na mogile,

Legiony – krwawych ofiar stos.

My, Pierwsza Brygada …

Pamięta wszak Warszawa chwile,

Gdy szarych garść legunów szła,

Rzucili nam: „germanofile”,

Z oka spłynęła gorzka łza.

My, Pierwsza Brygada …

Inaczej się dziś zapatrują

I trafić chcą do naszych dusz,

I mówią, że nas już szanują,

Lecz właśnie czas odwetu już!

My, Pierwsza Brygada …

Umieliśmy w ogień zapału

Młodzieńczych wiar rozniecić skry,

Nieść życie swe dla ideału

I swoją krew i marzeń sny.

My, Pierwsza Brygada …

Potrafim dziś dla potomności

Ostatki swych poświęcić dni,

Wśród fałszów siać siew szlachetności

Miazgą swych ciał, żarem swej krwi.

My, Pierwsza Brygada …

My, Pierwsza Brygada

Muzyka: autor nieznany, na melodię Marszu Kieleckiego nr 10
Słowa: Andrzej Hałaciński i Tadeusz Biernacki

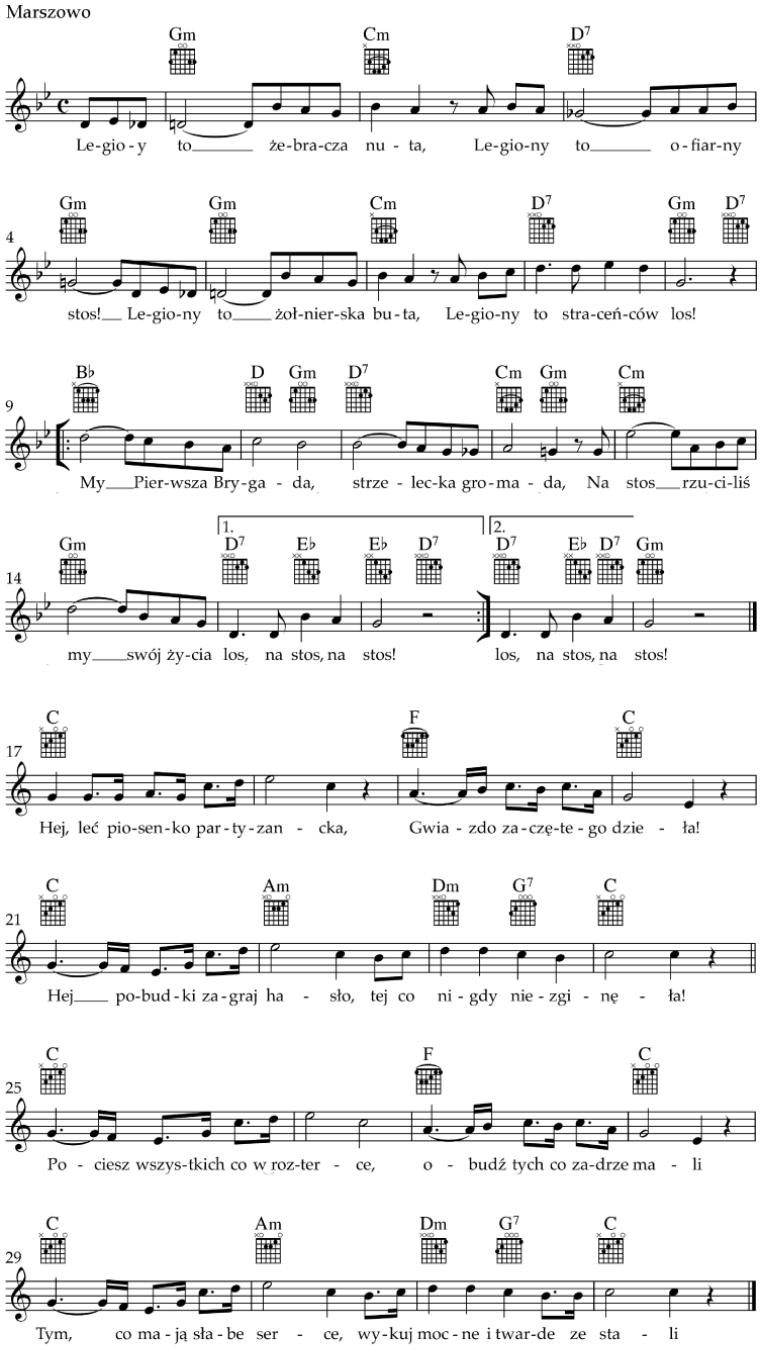

My, Pierwsza Brygada
www.spiewnikniepodleglosci.pl

My, Pierwsza Brygada

Muzyka: autor nieznany, na melodię Marszu Kieleckiego nr 10 Słowa: Andrzej Hałaciński i Tadeusz Biernacki

Informacje o utworze

„My, Pierwsza Brygada” – pieśń I Brygady Legionów Polskich Józefa Piłsudskiego. Od 2007 roku Pieśń Reprezentacyjna Wojska Polskiego. Słowa napisali Andrzej Hałaciński [1] i Tadeusz Biernacki. Muzyka została oparta na melodii Marsza Kieleckiego nr 10, którego domniemanym autorem był Andrzej Brzuchal – Sikorski. W okresie międzywojennym „Pierwsza Brygada” uważana była przez piłsudczyków za nieoficjalny hymn państwowy. Po wojnie, w okresie stalinowskim i gomułkowskim, publiczne śpiewanie tej pieśni było zakazane.

[1]Andrzej Tadeusz Hałaciński ps. „Rogoziński” (ur. 10 listopada 1891 w Skawinie, zm. 10 kwietnia 1940 w Katyniu) – polski urzędnik, dyplomata, poeta, starosta, notariusz, autor słów pieśni „My, Pierwsza Brygada”, legionista, podpułkownik piechoty Wojska Polskiego, kawaler Orderu Virtuti Militari, ofiara zbrodni katyńskiej. Wikipedia

Nota historyczna

Melodia „Pierwszej Brygady” to „Marsz Kielecki nr 10”, napisany prawdopodobnie około 1905 roku przez Andrzeja Brzuchala – Sikorskiego dla Orkiestry Kieleckiej Straży Ogniowej. Od 1914 roku zyskała ona wielką popularność wśród żołnierzy Legionów Polskich, walczących z Rosją po stronie Austro – Węgier. We wspomnieniach Józefa Pomarańskiego czytamy: „Przed bitwą pod Łowczówkiem, na parę dni przed świętami Bożego Narodzenia 1914 roku, orkiestra nasza z ochotników, kieleckich strażaków sformowana zagrała nam Marsza, który wówczas nie był jeszcze znany. Melodia sprawiła na nas wrażenie olbrzymie, nie mieliśmy jeszcze do niej słów, a mimo to przebrzmiewająca z niej moc tonów związana z realiami nadchodzącej bitwy, była nam bliska. Pod jej wrażeniem usłyszeliśmy rozkaz dowódcy batalionu por. Stanisława Burhardt-Bukackiego – „bagnet na broń” i pod jej wrażeniem poszliśmy do ataku[1]”. Słowa trzech pierwszych zwrotek napisał w 1917 roku Andrzej Hałaciński. Autorem kolejnych był Tadeusz Biernacki. Stało się to w pociągu wiozącym internowanych legionistów do obozu w Szczypiornie. Obecnie wykonywany tekst został zatwierdzony w 1937 roku przez ministra Wyznań Religijnych i Oświecenia Publicznego Wojciecha Świętosławskiego.

Analiza tekstu

We współczesnej wersji pieśń ma 9 zwrotek oraz powtarzany refren. Pierwsza zwrotka i refren przedstawiają legionistów jako butnych straceńców, ruszających do beznadziejnej walki z potężnym wrogiem i ofiarujących swoje życia Ojczyźnie. Druga zwrotka przypomina jak wielka była ofiara i cierpienia legionistów, ale podkreśla też, że nie zachwiały one ich wiary w sukces i nie zeszli z drogi u kresu której jest odzyskanie wolności i niepodległości przez Polskę. W trzeciej zwrotce („Mówili żeśmy stumanieni …”) mamy odwołanie do fiaska planu wywołania antyrosyjskiego powstania po wkroczeniu Pierwszej Kompanii Kadrowej do Królestwa Polskiego jesienią 1914 r. Według profesora Janusza Pajewskiego „Wejście oddziałów strzeleckich do Królestwa miało w przekonaniu Piłsudskiego wznowić 1863 i 1905 r. Strzelcy wraz z królewiackimi powstańcami opanowaliby część Królestwa, gdzie można by organizować wojsko i przygotowywać kadry władz politycznych. Niewielka nawet część Kongresówki, pozostając pod władzą Piłsudskiego, musiałaby mu dać silną pozycję zarówno wobec społeczeństwa polskiego, jak też i wobec zaborców[2]„. Strzelcy zostali jednak przyjęci w najlepszym razie chłodno. Miejscowa ludność była bierna i nie było spodziewanego masowego napływu ochotników. Główne siły polityczne Królestwa – zwłaszcza konserwatyści i ruch narodowy – wprost krytykowały strzelców jako „podejrzanych socjalistów” albo „austriackich najemników”. Dały również o sobie znać generalnie

antyniemieckie nastroje Królewiaków, którzy mimo pamięci o Powstaniu Styczniowym 1863 roku na początku I Wojny Światowej byli zdecydowanie przeciwni Niemcom i Austro – Węgrom. Zbrojne wystąpienie legionistów postrzegano też jako niebezpieczną awanturę „(Nie wierząc nam, że chcieć to móc”). Jest to klasyczne odwołanie się do romantycznego „Mierz siły na zamiary, nie zamiar podług sił”. Zwrotka przypomina samotną walkę legionistów i sławi ich wodza – Józefa Piłsudskiego – który w najgorszym czasie nie odstępował swoich żołnierzy.

Czwarta zwrotka jest odwołaniem się do zmiany społecznych nastrojów wobec Legionów („Inaczej się dziś zapatrują …”). Krwawe walki na południu i na wschodzie oraz ogłoszenie przez Niemcy Królestwa Polskiego (w praktyce autonomii w dawnym zaborze rosyjskim) sprawiły, że legionistów stopniowo zaczęto postrzegać w Królestwie jako polskich żołnierzy, a Legiony jako kadrę przyszłego Wojska Polskiego. W piątej zwrotce legionowi weterani odrzucają jednak ten spóźniony szacunek („Nie chcemy już od was uznania …”) i nie zamierzają już prosić o to, z czego są dumni, a co wywalczyli ofiarą własnej krwi. Szósta zwrotka wymaga szerszego wyjaśnienia. Autor zapowiada w niej, że oto „Dziś nadszedł czas pokwitowania”. Musimy pamiętać, że słowa te pisane były już po tzw. „kryzysie przysięgowym” (9 i 11 lipca 1917 roku), kiedy to większość I i III Brygady odmówiła przysięgania na braterstwo broni wojskom Niemiec i Austro – Węgier. Odmowę zalecił sam Józef Piłsudski, który został za to aresztowany i osadzony w twierdzy magdeburskiej. Oficerów zbuntowanych brygad internowano w obozie w Beniaminowie, a żołnierzy w Szczypiornie. Dla nich żądanie złożenia przysięgi – de facto na wierność obcej sile – była jawną zdradą i zaprzeczeniem wszystkiego o co walczyli od jesieni 1914 roku. Można sobie tylko wyobrazić ich rozgoryczenie, ale też wściekłość w tej drodze do obozu – stąd kończące tą zwrotkę wołanie „Zasadą jest, za krew chciej krwi”. Dwie ostatnie zwrotki to żarliwe zapewnienie o gotowości do ponoszenia dalszych ofiar w walce „za ideały i sny”.

„Pierwsza Brygada” była bardzo popularna w okresie międzywojennym. Po wojnie była to pieśń zakazana. Trudno precyzyjnie ocenić kiedy to zniesiono. W latach 80-tych „Pierwsza Brygada” pojawiała się już w filmach – między innymi „Zamach stanu” (1980), filmie i serialu „Polonia Restituta” (1980 – 82) i „Katastrofa w Gibraltarze” (1986).

Opracowanie: Piotr Pacak

Przypisy

[1]Wiesław Chmielewski, Legionowy epizod, „Strażak” nr 12/2004.

[2]Janusz Pajewski, Odbudowa Państwa Polskiego 1914-18, cytat za: Dzieje.pl

O mój rozmarynie

Muzyka: Zygmunt Pomarański
Słowa: autor nieznany

O mój rozmarynie rozwijaj się,
o mój rozmarynie rozwijaj się.
Pójdę do dziewczyny, pójdę do jedynej
Zapytam się.
Pójdę do dziewczyny, pójdę do jedynej
Zapytam się.

A jak mi odpowie: nie kocham cię,
A jak mi odpowie nie kocham cię.
Ułani werbują, strzelcy maszerują
Zaciągnę się.
Ułani werbują, strzelcy maszerują
Zaciągnę się.

Dadzą mi konika cisawego,
Dadzą mi konika cisawego.
I ostrą szabelkę, i ostrą szabelkę
Do boku mego.
I ostrą szabelkę, i ostrą szabelkę
Do boku mego.

Dadzą mi kabacik z wyłogami,
Dadzą mi kabacik z wyłogami.
I czarne buciki i czarne buciki
Z ostrogami.
I czarne buciki i czarne buciki
Z ostrogami.

Dadzą mi manierkę z gorzałczyną,
Dadzą mi manierkę z gorzałczyną.
Ażebym nie tęsknił, ażebym nie tęsknił
Za dziewczyną.
Ażebym nie tęsknił, ażebym nie tęsknił
Za dziewczyną.

Pójdziemy z okopów na bagnety,
Pójdziemy z okopów na bagnety.
Bagnet mnie ukłuje, śmierć mnie ucałuje
Ale nie ty.
Bagnet mnie ukłuje, śmierć mnie ucałuje
Ale nie ty.

O mój rozmarynie

Muzyka: Zygmunt Pomarański
Słowa: autor nieznany

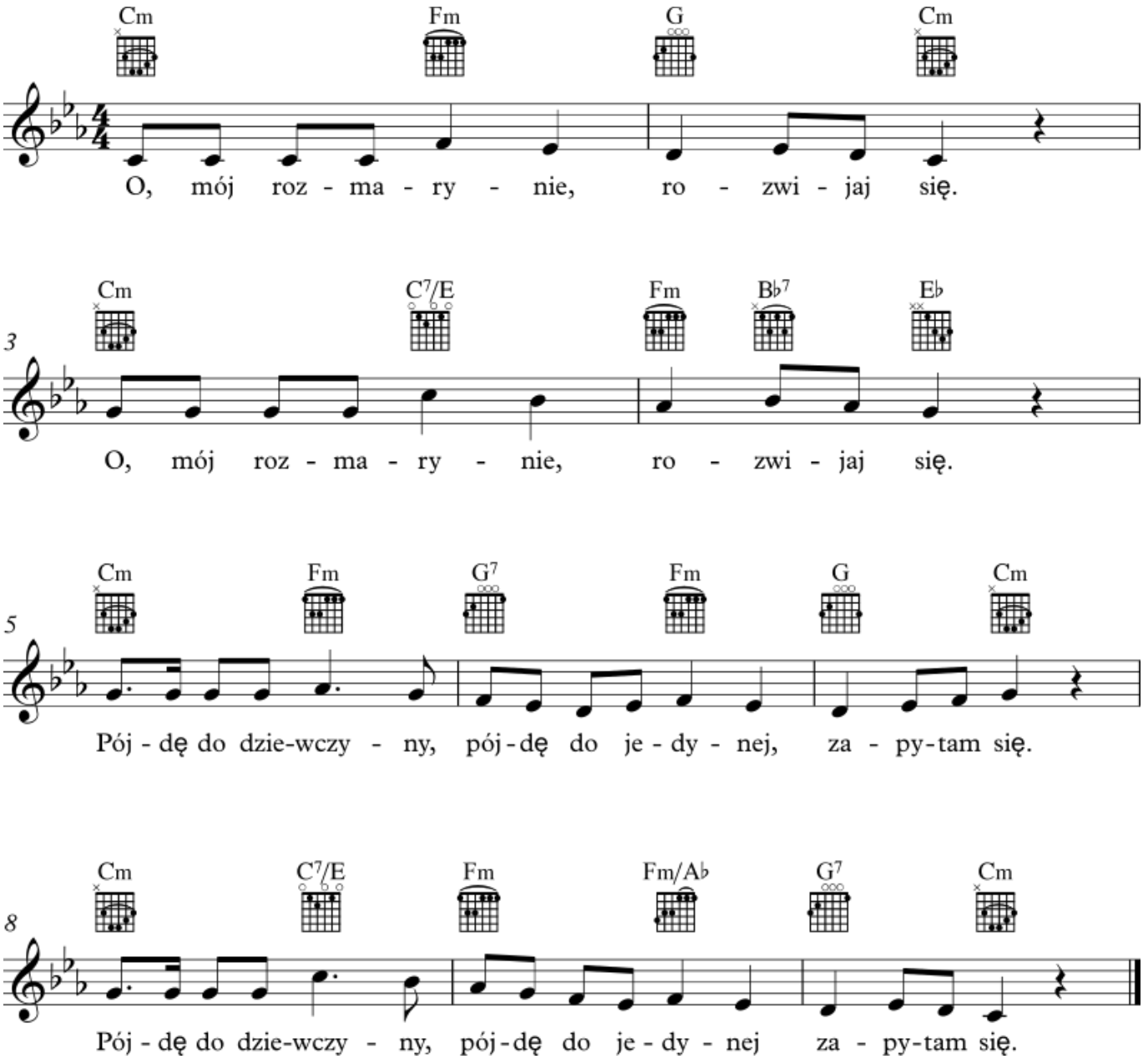

O mój rozmarynie

Muzyka: Zygmunt Pomarański
Słowa: autor nieznany

Informacje o utworze

Była jedną z najpopularniejszych pieśni w czasie polskiej „wojny po wojnie” 1918 – 20 i w II Rzeczypospolitej, a także w czasie II wojny światowej, znana także pod tytułem „Rozmaryn”. Nie wiemy dokładnie kto i kiedy ją napisał. Autorem muzyki był Zygmunt Pomarański ps. „Brzózka” – żołnierz Legionów Polskich, wydawca, księgarz i kompozytor.

Nota historyczna

Autora ani daty powstania oryginalnego tekstu nie znamy. Wiemy jedynie, że był on inspirowany zapisaną przez Oskara Kolberga piosenką z epoki napoleońskiej „Koło ogródeczka woda ciekła”, a autorem melodii był Zygmunt Pomarański. Pieśń „O mój rozmarynie” została po raz pierwszy wydana w śpiewniku „Żołnierskie Piosenki Obozowe” Adama Zagórskiego z 1915 roku i od tego czasu na trwale weszła do śpiewników wojskowych. W następnych latach powstało kilka wersji tekstu, najczęściej anonimowych twórców. Jedynym znanym autorem tych modyfikacji był Wacław Denhoff – Czarnocki. Swoją stylistyką „Rozmaryn” nawiązuje do starej tradycji polskich „dumek” żołnierskich, sięgającej jeszcze XVI i XVII wieku. Jest sentymentalnym lamentem, opowieścią o zawiedzionej miłości i oskarżeniem ukochanej, przez którą bohater wstępuje do kawalerii i ginie w walce za Ojczyznę – „za naszą ziemię skąpaną we krwi, za nasze kajdany, za nasze kajdany, za wylane łzy”. Pieśń doczekała się licznych wydań i wykonań. Jednym z nich jest scena w filmie „Hubal” Ryszarda Filipskiego, w którym tytułowy bohater śpiewa razem ze swoimi żołnierzami „O mój rozmarynie”. O autorze muzyki do „O mój rozmarynie” prawdopodobnie pisał w sowich wspomnieniach Michał Sokolnicki (historyk, dyplomata i polityk oraz bliski współpracownik Józefa Piłsudskiego) opisując marsz krakowskich strzelców z Lanckorony do Krakowa 14 kwietnia 1913 roku: „Nie wiem, skąd ją przyniósł, z jakiej tradycji wydostał młodzieniec, który maszerował wówczas w naszej pierwszej czwórce. Swoim młodym, trochę jeszcze dziecinnym głosem zanucił ją nam z początku sam; monotonnie w takt ociężałego, nieskładnego marszu pochwyciły ją to i ówdzie żołnierskie głosy. […] Należałem do tych, co prosili wciąż o jej powtarzanie, od innych więc śpiewów wracaliśmy do niej i w końcu jeszcze przed Krakowem umiała ją cała nasza kompania na pamięć i wybijała ciągle jej takt swym marszem. Tak przeszła ona potem do innych oddziałów, weszła do skarbu wojska, zaczęła swoją długą wędrówkę po szeregach chodzących po Polsce”.

Związek Strzelecki

Związek Strzelecki, do którego należeli Pomarański i Sokolnicki, był polską organizacją paramilitarną, działającą w zaborze austriackim od 1910 roku do wybuchu wojny. Pierwsze oddziały powstały z inicjatywy konspiracyjnego Związku Walki Czynnej we Lwowie (był to właśnie Związek Strzelecki) oraz w Krakowie (Towarzystwo „Strzelec”). Od 1912 roku ZWC przekształcił się w centralę zrzeszenia polskich organizacji strzeleckich. Związkiem kierowała odtąd Komenda Główna Związków Strzeleckich we Lwowie, pod dowództwem Józefa Piłsudskiego, którego szefem sztabu był Kazimierz Sosnkowski. Komendzie Głównej podlegały odtąd trzy galicyjskie komendy regionalne: Zachodnia (Kraków), Centralna (Rzeszów) i Wschodnia (Lwów) oraz konspiracyjne: Komenda Królestwa Polskiego i Komenda Zagraniczna. W oparciu o prawo Austro – Węgier związek mógł szkoły oficerskie i podoficerskie, kupować broń i amunicję, odbywać regularne ćwiczenia polowe oraz korzystać ze strzelnic i urządzeń wojskowych. W 1913 roku Komenda Główna została zlikwidowana, a jej miejsce zajął Wydział Wojskowy Komisji Tymczasowej Skonfederowanych Stronnictw Niepodległościowych, ponownie pod dowództwem Józefa Piłsudskiego. W chwili wybuchu I wojny światowej Związek Strzelecki zrzeszał 6449 przeszkolonych strzelców, którzy wraz

z żołnierzami Polski Drużyn Strzeleckich utworzyli pierwsze oddziały Legionów Polskich. W 1919 roku utworzy został w odrodzonej Polsce Związek Strzelecki, nawiązujący do tradycji Związku z lat 1910-13. Był on organizacją masową, liczącą w 1939 roku ok. 500 tysięcy członków. Współcześnie działa kilka organizacji nawiązujących do przedwojennego Związku Strzeleckiego.

Opracował: Piotr Pacak

Rota

Muzyka: Feliks Nowowiejski
Słowa: Maria Konopnicka

Nie rzucim ziemi skąd nasz ród!
Nie damy pogrześć mowy.
Polski my naród, polski lud,
Królewski szczep Piastowy.
Nie damy, by nas zgnębił wróg!
Tak nam dopomóż Bóg!
Tak nam dopomóż Bóg!

Do krwi ostatniej kropli z żył
Bronić będziemy ducha,
Aż się rozpadnie w proch i w pył
Krzyżacka zawierucha.
Twierdzą nam będzie każdy próg!
Tak nam dopomóż Bóg!
Tak nam dopomóż Bóg!

Nie będzie Niemiec pluł nam w twarz
Ni dzieci nam germanił,
Orężny stanie hufiec nasz,
Duch będzie nam hetmanił.
Pójdziemy, gdy zabrzmi złoty róg!
Tak nam dopomóż Bóg!
Tak nam dopomóż Bóg!

Nie damy miana Polski zgnieść
Nie pójdziem żywo w trumnę
Na Polski imię, na jej cześć
Podnosi czoła dumne.
Odzyska ziemi dziadów wnuk!
Tak nam dopomóż Bóg!
Tak nam dopomóż Bóg!

Rota

Muzyka: Feliks Nowowiejski
Słowa: Maria Konopnicka

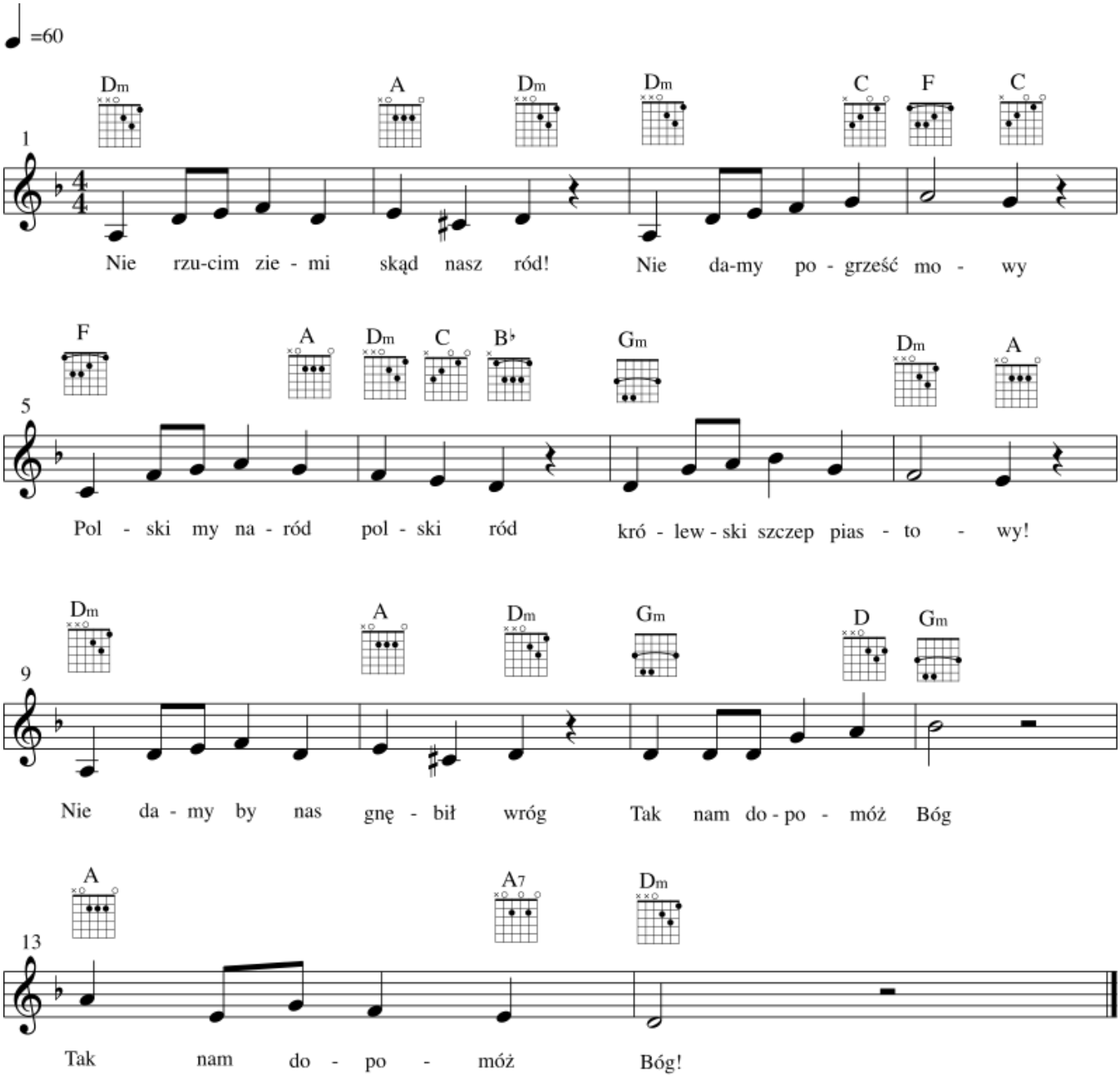

* Uwaga!

W zapisie akordów zastosowano system międzynarodowy. W europejskim systemie występuje zapis H i B, natomiast w międzynarodowym systemie - B i Bb. Czyli H (zapis EU) czytamy jako B, a B (zapis EU) czytamy jako Bb.

Rota

Muzyka: Feliks Nowowiejski
Słowa: Maria Konopnicka

Informacje o utworze

„Rota” jest pieśnią patriotyczną, której powstanie ściśle wiązało się z represjami wobec Polaków w zaborze pruskim. Napisała ją w 1908 roku Maria Konopnicka do melodii skomponowanej przez Feliksa Nowowiejskiego. „Rota” po raz pierwszy została wykonana przez chór przedstawicieli wszystkich zaborów podczas uroczystości odsłonięcia Pomnika Grunwaldzkiego w Krakowie (15 lipca 1910 roku). Największą popularnością cieszyła się do 1918 roku oraz w czasie plebiscytów i powstań śląskich.

Nota historyczna

Początek XX wieku był czasem szczególnego nasilenia polityki germanizacyjnej w Wielkopolsce. „Rota” Marii Konopnickiej doskonale oddała nastroje tamtego czasu, absolutną zaciekłość polskiego oporu i wolę walki do zwycięskiego końca. Utwór jest czterozwrotkową pieśnią hymniczną. Poszczególne zwrotki oddzielone są dwuliniowym refrenem. Pierwsza zwrotka jest deklaracją trwania na ziemi przodków („Nie rzucim ziemi skąd nasz ród”), wierności ojczystej kulturze („Nie damy pogrzęść mowy”) oraz odwołaniem się do historycznych korzeni polskości („Polski my naród, polski ród. Królewski szczep piastowy”). Zwrotkę zamyka przysięga walki z germanizacją („Nie damy by nas zniemczył wróg!”). Refren („Tak nam dopomóż Bóg”) jest przypieczętowaniem tej przysięgi. Kolejna zwrotka zapowiada walkę do końca, choćby za cenę przelania krwi („Do krwi ostatniej kropli z żył bronić będziemy ducha”) aż do końcowego zwycięstwa („Aż się rozpadnie w proch i pył krzyżacka zawierucha”). Odwołanie do historii konfliktu z Zakonem Krzyżackim jest reakcją na pruską propagandę, która wprost odwoływała się do działań Zakonu przeciwko Królestwu Polskiemu i uznawała Prusy za kontynuację państwa zakonnego. Ostatnia linijka tej zwrotki przypomina o tym, że polski dom i polska rodzina są główną siłą polskiego oporu przeciwko germanizacji („Twierdzą nam będzie każdy próg”). Trzecia zwrotka jest protestem przeciwko pruskiej polityce („Nie będzie Niemiec pluł nam w twarz i dzieci nam germanił”) oraz zapowiedzią mobilizacji do zbrojnej walki z zaborcą („Orężny stanie hufiec nasz, duch będzie nam hetmanił”). Zwrotkę kończy odwołanie się do jednego z symboli poetyckiego dramatu Stanisława Wyspiańskiego „Wesele” („Pójdziem gdy zabrzmi złoty róg”). Ostatnia zwrotka to końcowa deklaracja walki Polaków, którzy biernie nie pogodzą się z polityką zaborcy („Nie damy miana Polski zgnieść, nie pójdziem żywo w trumnę”), przypomnienie dziedzictwa i narodowej dumy Polaków („W Ojczyzny imię i w jej cześć podnieśmy czoła dumne”).
Pieśń kończy deklaracja wiary w zwycięski koniec tej walki („Odzyska ziemię ojców wnuk”), którą ostatni refren kolejny raz pieczętuje jako przysięgę.

„Rota” po raz pierwszy została wykonana przez chór przedstawicieli wszystkich zaborów podczas uroczystości odsłonięcia Pomnika Grunwaldzkiego w Krakowie (15 lipca 1910 roku). Pieśń zdobyła wielką popularność w Wielkopolsce, ale także na Pomorzu oraz na Górnym Śląsku. Po odzyskaniu niepodległości rozważano uznanie „Roty” za hymn Polski. Pieśń Marii Konopnickiej śpiewano również w czasie stanu wojennego w latach 80. XX wieku. Odwołanie do historii konfliktu z Zakonem Krzyżackim zastępowano wówczas słowami „Aż się rozpadnie w proch i pył sowiecka zawierucha” i pomijano dwie ostatnie zwrotki. W latach 1920-22 „Rota” była hymnem Litwy Środkowej, a w latach 1990-91 hymnem Polskiego Kraju Narodowego Terytorialnego w składzie Republiki Litewskiej. Współcześnie pieśń ta jest również hymnem Ligii Polskich Rodzin oraz Polskiego Stronnictwa Ludowego.

Walka z „Hakatą” i „Wóz Drzymały”

Od 1894 roku w Wielkopolsce działał „Niemiecki Związek Marchii Wschodniej” (niem. Deutscher

Ostmarkenverein, DOV), zwany potocznie „Hakatą” (od nazwisk założycieli Hansemanna, Kennemanna, Tiedemanna). Była to silnie wspierana przez państwo organizacja pruskich nacjonalistów, którzy prowadzili ostro antypolską działalność na polskich ziemiach zagarniętych przez Prusy. Polegała ona zarówno na propagandzie, wykupie polskiej ziemi i przekazywaniu jej Niemcom, jak i na takim kształtowaniu prawa, aby maksymalnie utrudnić ludności polskiej zachowanie i rozwój potencjału kulturowego oraz gospodarczego. To z inicjatywy działaczy „Hakaty” w 1904 roku wydano ustawę zabraniającą wznoszenia bez zgody niemieckich władz budynków mieszkalnych na nowo nabytych gruntach. Sprowokowało to protest, który przeszedł do legendy jak „Sprawa Drzymały” („Wóz Drzymały”).

W 1908 roku Reichstag uchwalił ewidentnie antypolską ustawę o stowarzyszeniach, która pozwalała na zebrania z użyciem języka innego niż niemiecki wyłącznie w miejscowościach, w których ludność polska stanowiła ponad 60 procent mieszkańców. Polityka forsownej germanizacji od początku spotykała się ze zdecydowanym oporem Wielkopolan. To przeciwko niej toczyli „najdłuższą wojnę nowoczesnej Europy”, którą w pierwszej dekadzie XX już zdecydowanie wygrywali. Działania „Hakaty” przynosiły skutki odwrotne od zamierzonych. Zamiast wykupu polskiej ziemi to żyjący w Wielkopolsce Niemcy tracili swoje grunty na rzecz Polaków. Represyjne ustawy przynosiły więcej szkód niż pożytku – doskonały przykładem może być sprawa „wozu Drzymały”, która była znana w pozostałych zaborach i w Europie, przynosząc Prusakom spektakularną porażkę w propagandowej wojnie z Polakami. Niemcy przegrywali również wojnę gospodarczą. Polski ruch spółdzielczy okazał się tutaj potężną siłą, stopniowo wypierającą z Wielkopolski niemiecki kapitał.

Opracował: Piotr Pacak

Szara piechota

Muzyka: Leon Łuskino (wg niektórych historyków był nim Bolesław Lubicz-Zahorski)
Słowa: Bolesław Lubicz-Zahorski (wg niektórych historyków był nim Leon Łuskino)

Nie noszą lampasów, lecz szary ich strój,
Nie noszą ni srebra, ni złota,
Lecz w pierwszym szeregu podąża na bój,
Piechota, ta szara piechota.
Lecz w pierwszym szeregu podąża na bój,
Piechota, ta szara piechota.

Maszerują strzelcy, maszerują,
Karabiny błyszczą, szary strój,
A przed nimi drzewce salutują,
Bo za naszą Polskę idą w bój!

Idą, a w słońcu kołysze się stal,
Dziewczęta zerkają zza płota,
A oczy ich dumnie utkwione są w dal,
Piechota, ta szara piechota.
A oczy ich dumnie utkwione są w dal,
Piechota, ta szara piechota.

Maszerują strzelcy, maszerują…
Nie grają im surmy, nie huczy im róg,
A śmierć im pod stopy się miota,
Lecz w pierwszym szeregu podąża na bój:
Piechota, ta szara piechota.
Lecz w pierwszym szeregu podąża na bój:
Piechota, ta szara piechota.

Maszerują strzelcy, maszerują…

Szara piechota

Muzyka: Leon Łuskino (wg niektórych historyków był nim Bolesław Lubicz-Zahorski)
Słowa: Bolesław Lubicz-Zahorski (wg niektórych historyków był nim Leon Łuskino)

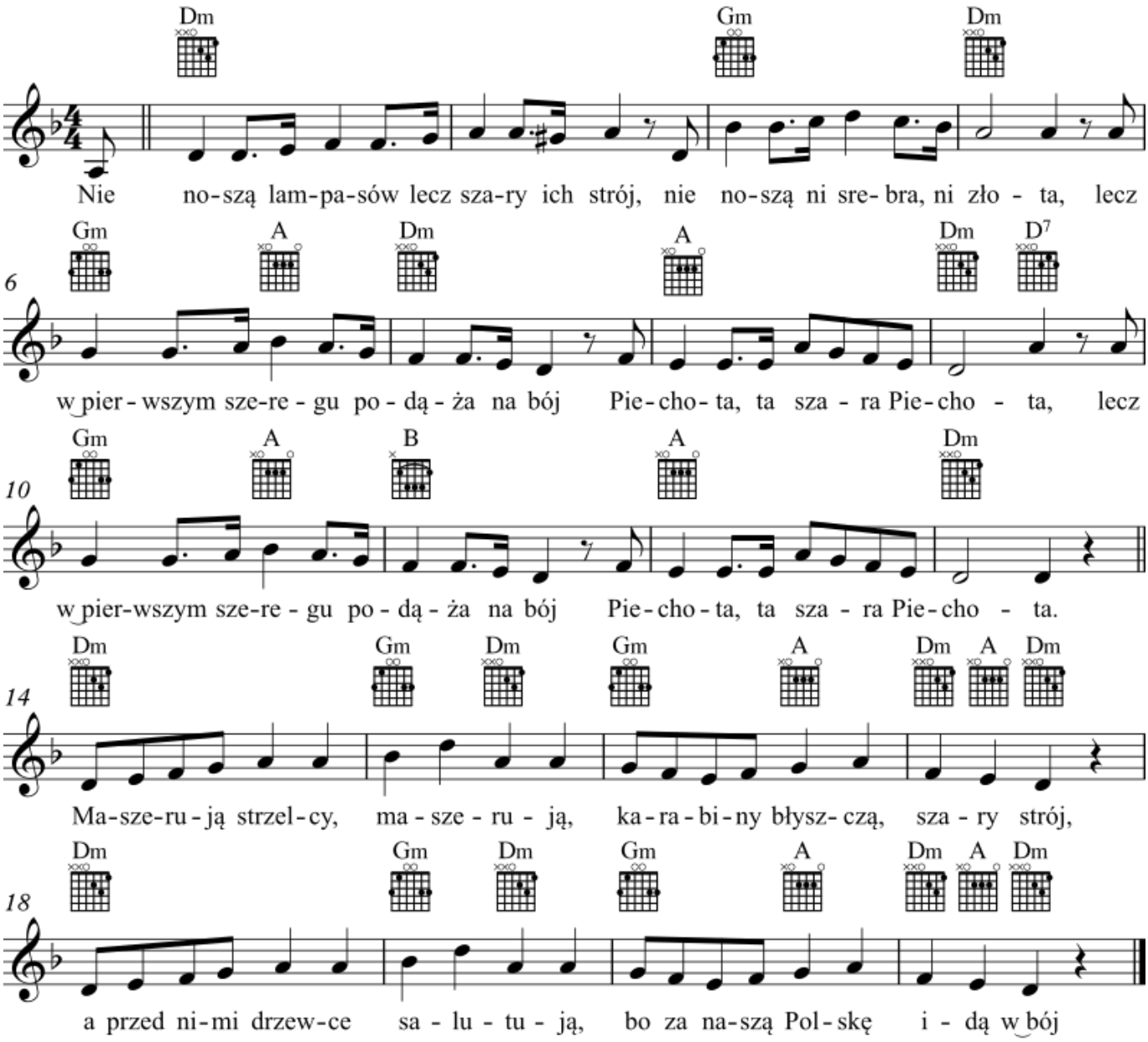

* Uwaga!

W zapisie akordów zastosowano system międzynarodowy. W europejskim systemie występuje zapis H i B, natomiast w międzynarodowym systemie - B i Bb. Czyli H (zapis EU) czytamy jako B, a B (zapis EU) czytamy jako Bb.

Szara piechota

Muzyka: Leon Łuskino (wg niektórych historyków był nim Bolesław Lubicz-Zahorski)
Słowa: Bolesław Lubicz-Zahorski (wg niektórych historyków był nim Leon Łuskino)

Informacje o utworze

Nie wiemy kiedy dokładnie powstała pieśń znana jako „Szara piechota” (lub „Maszerują strzelcy”). Większość opracowań podaje rok 1918, chociaż mogło to być również na przełomie 1915 i 1916 roku. Historycy mają też wątpliwości co do autorstwa melodii i tekstu. Pierwszy raz „Szara piechota” została opublikowana dopiero w „Wojskowym śpiewniku żołnierza polskiego” wydanym w 1929 roku. W czasie II wojny światowej wykorzystano melodię „Szarej Piechoty” do wielu nowych piosenek partyzanckich, żołnierskich, powstańczych i jenieckich

Nota historyczna

Dokładna data powstania pieśni „Szara piechota” (lub „Maszerują strzelcy”) nie jest znana. Większość opracowań podaje rok 1918, chociaż mogło to być również na przełomie 1915 i 1916 roku. Historycy mają też wątpliwości co do autorstwa melodii i tekstu. Część opracowań na ten temat podaje jako głównego autora podpułkownika Leona Łuskino (np. Wacław Panek. „Hymny polskie”. Warszawa, Wydawnictwa Szkolne i Pedagogiczne, 1997.), który miał napisać ten utwór pod pieśni „Ułani ułani” Bolesława Lubicz – Zahorskiego. Inne źródła podają Łuskino jako autora muzyki, a Lubicz -Zahorskiego jako autora tekstu. Pierwotnie pieśń zaczynała się od słów „Nie nosim wyłogów i szary nasz strój”, co nawiązywało do kroju i barwy mundurów legionowej piechoty. Początek ten został później zastąpiony słowami „Nie noszą lampasów, lecz szary ich strój”. Pierwszy raz „Szara piechota” została opublikowana dopiero w 1929 roku. Była też wielokrotnie wydawana w śpiewnikach z lat 30-tych. Znanych jest pięć wariantów tekstu, z których ostatni jest piosenką partyzancką z czasów II Wojny Światowej. Podstawowa wersja jest opisem marszu legionowej piechoty, podkreślającym dumę jej żołnierzy z walki o wolność odradzającej się Polski oraz ich odwagę i pogardę śmierci. Tekst ów śpiewany jest często z jednym błędem – w drugiej zwrotce słowa „A przed nimi drzewce salutują” zastępowane są czasem przez „A przed nimi drzewa salutują”. Nie drzewa, tylko drzewce legionowych sztandarów. Błędne jest też dopisywanie w różnych interpretacjach powtarzanej w pieśni szarości mundurów, jako „symbolu skromności, poświęcenia i dzielności”. To był po prostu regulaminowy kolor, niemający nic wspólnego z jakimiś wyższymi ideami.

Historia Legionów Polskich

Legiony Polskie, dla których napisano tę pieśń, były polską formacją w składzie armii austro- węgierskiej. Początkiem ich historii było utworzenie Pierwszej Kompanii Kadrowej, którą Józef Piłsudski sformował w Krakowie 3 sierpnia 1914 roku, przez połączenie oddziałów Związku Strzeleckiego i Polskich Drużyn Strzeleckich. Oficjalnie legiony zostały utworzone 27 sierpnia, kiedy to austriackie dowództwo wydało rozkaz powołujący Legion Wschodni (we Lwowie) i Legion Zachodni (w Krakowie). Wobec zajęcia Lwowa przez armię rosyjską, Legion Wschodni został rozwiązany już we wrześniu. Legion Zachodni wystawił 1 Pułk Piechoty, który pod dowództwem Józefa Piłsudskiego walczył jako tylna straż wojsk austriackich na lewym brzegu Wisły, a później – w czasie kontrofensywy na przełomie października i listopada – wziął udział w bitwach pod Laskami, Anielinem i Krzywopłotami. Sformowane we wrześniu 1914 roku Pułki 2 i 3 zostały przerzucone w Karpaty i walczyły tam w październiku m.in. pod Mołotokowem, Zieloną, Rafajłową i Kirlibabą.

Pod koniec listopada 1 Pułk, zagrożony okrążeniem przez wojska rosyjskie, przedarł się desperackim

atakiem (manewr Ulina Mała) do Krakowa. Po krótkiej przerwie i uzupełnieniu strat pułk walczył pod Mszaną Dolną, Limanową, Marcinkowicami i Nowym Sączem. W połowie grudnia 1914 roku oddział oficjalnie rozwinięto w I Brygadę Legionów Polskich. Rok 1914 zakończył się dla legionistów udziałem w bitwie pod Łowczówkiem. Po zimowej przerwie I Brygada walczyła nad Nidą, po czym wzięła udział w letniej ofensywie, tocząc zaciekłe boje na Ziemi Świętokrzyskiej. Po przekroczeniu Wisły przeszła na Lubelszczyznę, a później na Podlasie. W maju 1915 roku oddziały walczące wcześniej w Karpatach połączono w (wykreślić jako) II Brygadę Legionów Polskich. Jej dowództwo powierzono austriackiemu generałowi Ferdynandowi Küttnerowi. Brygada ta wzięła udział w walkach na Bukowinie (sławna szarża pod Rokitną) oraz nad Prutem. 8 maja 1915 roku z 4 i 6 Pułku Piechoty utworzono III Brygadę Legionów Polskich pod dowództwem pułkownika Wiktora Grzesickiego.

Wszystkie trzy brygady liczyły razem ok. 17 tysięcy oficerów i żołnierzy. Jesienią 1915 roku przerzucono je na Wołyń, gdzie wzięły udział w walkach nad Styrem. Zima nie przyniosła tym razem odpoczynku. Legiony przez kilka miesięcy trwały na swoich pozycjach, stopniowo tracąc żołnierzy w ciągłych starciach. Kiedy w czerwcu 1916 roku ruszyła rosyjska Ofensywa Brusiłowa, wszystkie trzy brygady, pozbawione artylerii oraz łączności z wyższym dowództwem, miały zaledwie ok. 1/3 stanów etatowych. Mimo tego, między 4 i 6 lipca Polacy walcząc ze znacznie przeważającym liczbowo wrogiem utrzymali swoje pozycje pod Kostiuchnówką, co miało strategiczne znaczenie dla całego frontu. Niestety, straty polskich brygad w tej krwawej bitwie wynosiły prawie 40% początkowych sił. 20 września 1916 roku Legiony zostały przeformowane w Polski Korpus Posiłkowy. Po proklamowaniu Królestwa Polskiego (akt 5 listopada 1916 roku) Austro-Węgry przekazały dowództwo PKP niemieckiemu gubernatorowi Warszawy generałowi Hansowi von Beselerowi. Próby ograniczenia autonomii Legionów doprowadziły w sierpniu 1917 roku do „kryzysu przysięgowego”. Większość legionistów odrzuciła nową rotę przysięgi, zawierającą deklarację wierności niemieckiemu cesarzowi. Przyjęła ją tylko II Brygada pułkownika Józefa Hallera. Pozostała ona jedyną siłą Korpusu w składzie: 2 i 3 Pułki Piechoty, 2 Pułk Ułanów i 1 Pułk Artylerii Lekkiej. „Kryzys przysięgowy” de facto był końcem historii Legionów Polskich. PKP walczył jeszcze na Bukowinie. 16 lutego 1918 roku II Brygada, w proteście przeciwko zawarciu Pokoju Brzeskiego, przerwała front i przeszła pod Rarańczą na stronę rosyjską, łącząc się z II Korpusem Polskim w Rosji. Była to ostatnia akcja zbrojna formacji o legionowym rodowodzie.

Opracował: Piotr Pacak

Wojenko, wojenko

Muzyka: autor nieznany
Słowa: Feliks Gwiżdż ew. Henryk Zbierzchowski lub Edward Słoński lub Józef Obrochta-Maćkulin (możliwi autorzy wg różnych źródeł)

Wojenko, wojenko, cóżeś ty za pani,
Że za tobą idą, że za tobą idą
Chłopcy malowani?

Chłopcy malowani, sami wybierani,
Wojenko, wojenko, wojenko, wojenko,
Cóżeś ty za pani?

Na wojence ładnie, kto Boga uprosi,
Żołnierze strzelają, żołnierze strzelają,
Pan Bóg kule nosi.

Maszeruje wiara, pot się krwawy leje,
Raz dwa stąpaj bracie, raz dwa stąpaj bracie,
Bo tak Polska grzeje.

Wojenko, wojenko, co za moc jest w tobie?
Kogo ty pokochasz, kogo ty pokochasz
W zimnym leży grobie.

Ten już w grobie leży z dala od rodziny,
A za nim pozostał, a za nim pozostał
Cichy płacz dziewczyny.

Wojenko, wojenko

Muzyka: autor nieznany
Słowa: Feliks Gwiżdż ew. Henryk Zbierzchowski lub Edward Słoński lub Józef Obrochta-Maćkulin (możliwi autorzy wg różnych źródeł)

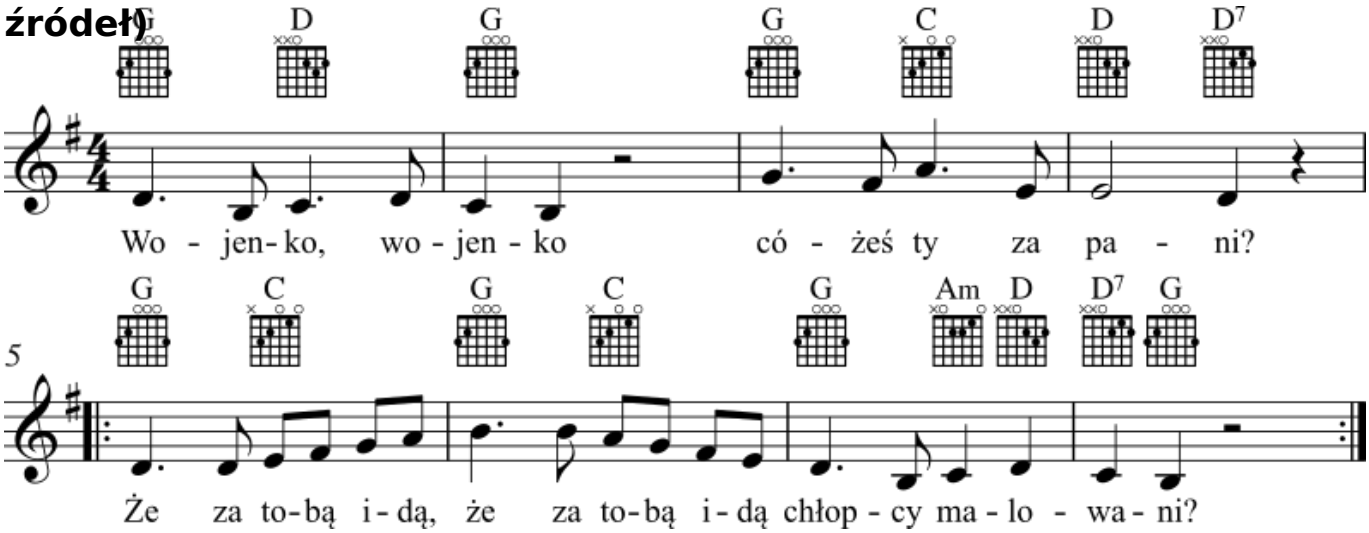

Wojenko, wojenko

Muzyka: autor nieznany
Słowa: Feliks Gwiżdż ew. Henryk Zbierzchowski lub Edward Słoński lub Józef Obrochta-Maćkulin (możliwi autorzy wg różnych źródeł)

Informacje o utworze

Była to jedna z najpopularniejszych pieśni legionowych. Nie wiemy dokładnie kto i kiedy ją napisał. Część historyków uznaje za autora Feliksa Gwiżdża. Inni Henryka Zbierzchowskiego, Edwarda Słońskiego lub Józefa Obrochta-Maćkulina. Część opracowań opisuje autorstwo tej pieśni jako „anonimowe”. Różnie ocenia się też czas powstania – od 1914 do 1917 roku.

Nota historyczna

W przypadku tej piosenki wiemy jedynie, że powstała na bazie ludowej melodii. Nie mamy także pewności co do autorstwa tekstu ani czasu powstania. W zależności od źródeł autorami słów mogli być: Feliks Gwiżdż (legionista, pisarz, poeta i polityk) albo Henryk Zbierzchowski (legionista), albo Józef Obrochta-Maćkulin (legionista, poeta). Utwór opowiada o trudach frontowego życia i walki żołnierzy Legionów Polskich w czasie I wojny światowej. Składa się z czterowersowych (w niektórych wersjach dwu lub pięciowersowych) zwrotek, z których dwie są tekstem właściwym, a dwie powtórzeniem. Całość przekłada się na prostą, pozbawioną patosu, opowieść o wojnie. Jest ona traktowana jak kochanka – piękna, ale zaborcza i groźna. Jest też w tekście silna nuta fatalizmu – „żołnierze strzelają, Pan bóg kule nosi” oraz żal nad poległym żołnierzem, który leży w grobie z dala od rodziny i ukochanej dziewczyny. Podobnie jak w wielu innych pieśniach wojskowych i patriotycznych narracja nawiązuje do staropolskich lamentów żołnierskich. „Chłopcy malowani” to wspomnienie epoki kolorowych mundurów wojskowych. W czasie I wojny światowej wszystkie armie nosiły już mundury w kolorach maskujących. Tylko kawaleria pozwalała sobie czasem na barwne dodatki. Kilkakrotnie użyty w tekście „legon” jest potocznym określeniem legionisty.

Legioniści na froncie I wojny światowej

Walki były dla żołnierzy Legionów prawdziwym piekłem nie tylko pod względem militarnym, gdyż pośrednim skutkiem ich ochotniczego charakteru był stały niedowład służb aprowizacyjnych i medycznych. Austro – węgierskie dowództw długo lekceważyło bojową wartość legionistów uznając, że nie warto dawać im nowoczesnego uzbrojenia i dobrego zaopatrzenia. Legiony poszły więc w pierwsze boje posługując się archaicznymi karabinami Werndla M1873/77, które budziły śmiech carskich rezerwistów, pamiętających znacznie lepsze karabiny Berdana, dawno już zastąpione w armii rosyjskiej przez nowoczesne Mosiny. Brakowało porządnych mundurów i odpowiedniego oporządzenia. W czasie walk zimowych szczególnie dotkliwy był notoryczny brak zimowego umundurowania. Legioniści próbowali ratować się „własnym przemysłem”, np. rekwirując cywilne kożuchy. Nie zawsze było to jednak możliwe i najczęściej trzeba było po prostu cierpieć chłód, tym bardziej dotkliwy, że często o głodzie – kiedy zawodziła aprowizacja, polegająca przede wszystkim na konnym transporcie.

Fatalny, a najczęściej tragiczny był też los rannych i chorych. Stale brakowało środków na właściwe rozwinięcie służb medycznych, które dysponowały co najwyżej ułamkiem możliwości swoich współczesnych odpowiedników. Ranny nie mógł liczyć na szybkie zabranie z pola bitwy – co od razu mocno obniżało jego szanse. Realnym zagrożeniem dla rannych był też prowizoryczny – najczęściej transport. Prawdziwych ambulansów stale brakowało, a można tylko sobie wyobrazić jak ranny żołnierz

musiał cierpieć transportowany np. na zwykłym wozie konnym. Stały niedostatek dobrego pożywienia, braki mundurowe i problemy z utrzymaniem higieny w warunkach okopowych sprawiały, że tam, gdzie front zatrzymywał się na dłużej od razu pojawiały się choroby – powodujące czasem większe straty niż sporadyczne walki. Przykładem tych problemów mogą być wysokie straty „niebojowe” Legionów w czasie zimowych miesięcy na froncie wołyńskim. Tylko najwyższe morale pozwalało naszym żołnierzom przetrwać i skutecznie walczyć za sprawę odrodzenia Ojczyzny.

Opracował: Piotr Pacak

Wydawca Śpiewnika Niepodległości

Dofinansowano ze środków Ministra Kultury i Dziedzictwa Narodowego pochodzących z Funduszu Promocji Kultury.

Dofinansowano ze środków Urzędu ds. Kombatantów i Osób Represjonowanych.