WARSZAWA 1920
GŁÓWNA KSIĘGARNIA WOJSKOWA

ŚPIEWNIK NIEPODLEGŁOŚCI

WYBÓR DOKONANY PRZEZ:

Śpiewnik Niepodległości

Spis treści

My, Pierwsza Brygada 3
Tekst utworu 3
Nuty i akordy 6
Informacje o utworze 7

My, Pierwsza Brygada

Muzyka: autor nieznany, na melodię Marszu Kieleckiego nr 10
Słowa: Andrzej Hałaciński i Tadeusz Biernacki

Legiony to – żołnierska nuta,

Legiony to – straceńców los,

Legiony to – rycerska buta,

Legiony to – ofiarny stos.

Refren

My, Pierwsza Brygada,

Strzelecka gromada,

Na stos, rzuciliśmy

Swój życia los,

Na stos, na stos!

Mówili żeśmy stumanieni,

Nie wierząc nam, że chcieć to móc,

Laliśmy krew osamotnieni,

A z nami był nasz drogi Wódz.

My, Pierwsza Brygada …

O ileż mąk, ileż cierpienia,

O ileż krwi, przelanych łez,

Pomimo to nie ma zwątpienia,

Dodaje sił wędrówki kres.

My, Pierwsza Brygada …

Nie chcemy dziś od was uznania,

Ni waszych mów, ni waszych łez,

Skończyły się dni kołatania,

Do waszych głów, do waszych serc.

My, Pierwsza Brygada …

Legiony to – są Termopile,

Legiony to – rozpaczy głos,

Legiony – słońce na mogile,

Legiony – krwawych ofiar stos.

My, Pierwsza Brygada …

Pamięta wszak Warszawa chwile,

Gdy szarych garść legunów szła,

Rzucili nam: „germanofile”,

Z oka spłynęła gorzka łza.

My, Pierwsza Brygada …

Inaczej się dziś zapatrują

I trafić chcą do naszych dusz,

I mówią, że nas już szanują,

Lecz właśnie czas odwetu już!

My, Pierwsza Brygada …

Umieliśmy w ogień zapału

Młodzieńczych wiar rozniecić skry,

Nieść życie swe dla ideału

I swoją krew i marzeń sny.

My, Pierwsza Brygada …

Potrafim dziś dla potomności

Ostatki swych poświęcić dni,

Wśród fałszów siać siew szlachetności

Miazgą swych ciał, żarem swej krwi.

My, Pierwsza Brygada …

My, Pierwsza Brygada

Muzyka: autor nieznany, na melodię Marszu Kieleckiego nr 10
Słowa: Andrzej Hałaciński i Tadeusz Biernacki

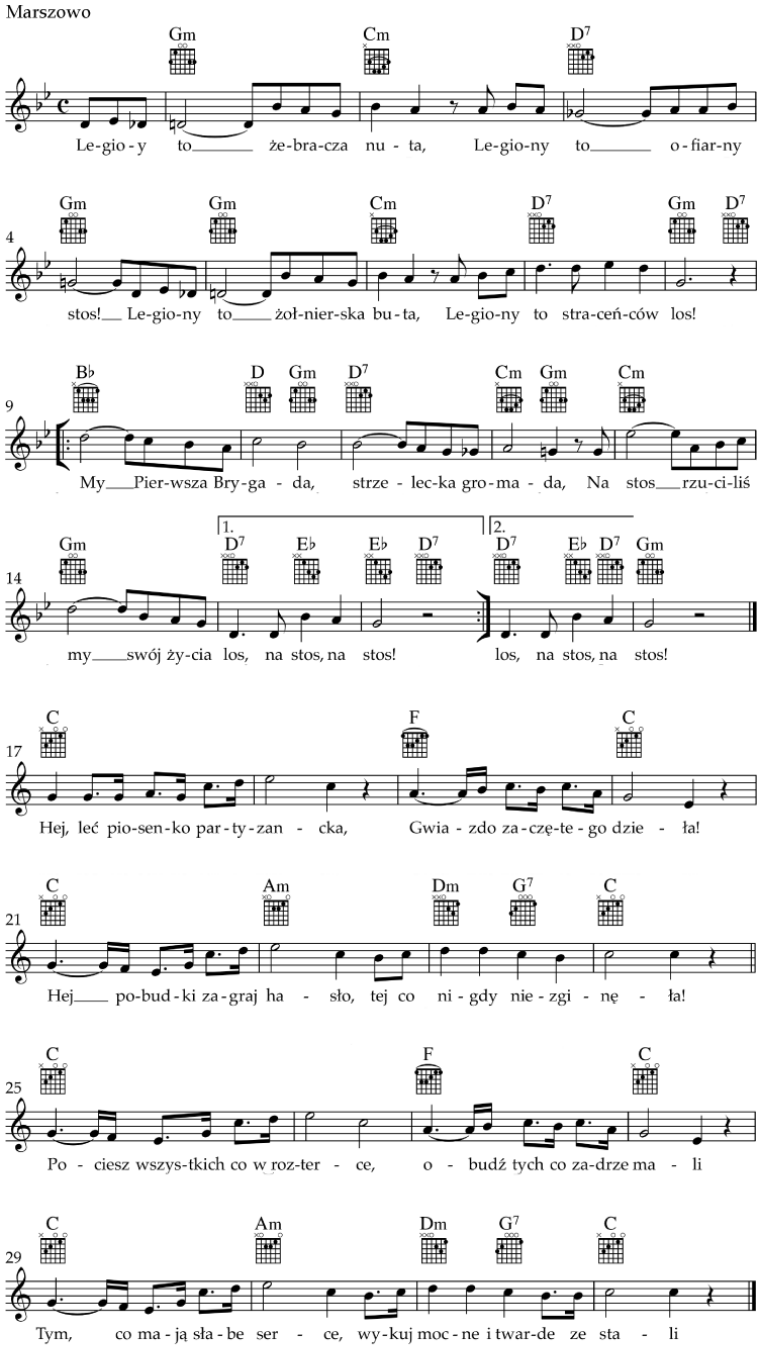

My, Pierwsza Brygada

Muzyka: autor nieznany, na melodię Marszu Kieleckiego nr 10 Słowa: Andrzej Hałaciński i Tadeusz Biernacki

Informacje o utworze

„My, Pierwsza Brygada” – pieśń I Brygady Legionów Polskich Józefa Piłsudskiego. Od 2007 roku Pieśń Reprezentacyjna Wojska Polskiego. Słowa napisali Andrzej Hałaciński [1] i Tadeusz Biernacki. Muzyka została oparta na melodii Marsza Kieleckiego nr 10, którego domniemanym autorem był Andrzej Brzuchal – Sikorski. W okresie międzywojennym „Pierwsza Brygada” uważana była przez piłsudczyków za nieoficjalny hymn państwowy. Po wojnie, w okresie stalinowskim i gomułkowskim, publiczne śpiewanie tej pieśni było zakazane.

[1]Andrzej Tadeusz Hałaciński ps. „Rogoziński” (ur. 10 listopada 1891 w Skawinie, zm. 10 kwietnia 1940 w Katyniu) – polski urzędnik, dyplomata, poeta, starosta, notariusz, autor słów pieśni „My, Pierwsza Brygada”, legionista, podpułkownik piechoty Wojska Polskiego, kawaler Orderu Virtuti Militari, ofiara zbrodni katyńskiej. Wikipedia

Nota historyczna

Melodia „Pierwszej Brygady” to „Marsz Kielecki nr 10”, napisany prawdopodobnie około 1905 roku przez Andrzeja Brzuchala – Sikorskiego dla Orkiestry Kieleckiej Straży Ogniowej. Od 1914 roku zyskała ona wielką popularność wśród żołnierzy Legionów Polskich, walczących z Rosją po stronie Austro – Węgier. We wspomnieniach Józefa Pomarańskiego czytamy: „Przed bitwą pod Łowczówkiem, na parę dni przed świętami Bożego Narodzenia 1914 roku, orkiestra nasza z ochotników, kieleckich strażaków sformowana zagrała nam Marsza, który wówczas nie był jeszcze znany. Melodia sprawiła na nas wrażenie olbrzymie, nie mieliśmy jeszcze do niej słów, a mimo to przebrzmiewająca z niej moc tonów związana z realiami nadchodzącej bitwy, była nam bliska. Pod jej wrażeniem usłyszeliśmy rozkaz dowódcy batalionu por. Stanisława Burhardt-Bukackiego – „bagnet na broń” i pod jej wrażeniem poszliśmy do ataku[1]”. Słowa trzech pierwszych zwrotek napisał w 1917 roku Andrzej Hałaciński. Autorem kolejnych był Tadeusz Biernacki. Stało się to w pociągu wiozącym internowanych legionistów do obozu w Szczypiornie. Obecnie wykonywany tekst został zatwierdzony w 1937 roku przez ministra Wyznań Religijnych i Oświecenia Publicznego Wojciecha Świętosławskiego.

Analiza tekstu

We współczesnej wersji pieśń ma 9 zwrotek oraz powtarzany refren. Pierwsza zwrotka i refren przedstawiają legionistów jako butnych straceńców, ruszających do beznadziejnej walki z potężnym wrogiem i ofiarujących swoje życia Ojczyźnie. Druga zwrotka przypomina jak wielka była ofiara i cierpienia legionistów, ale podkreśla też, że nie zachwiały one ich wiary w sukces i nie zeszli z drogi u kresu której jest odzyskanie wolności i niepodległości przez Polskę. W trzeciej zwrotce („Mówili żeśmy stumanieni …”) mamy odwołanie do fiaska planu wywołania antyrosyjskiego powstania po wkroczeniu Pierwszej Kompanii Kadrowej do Królestwa Polskiego jesienią 1914 r. Według profesora Janusza Pajewskiego „Wejście oddziałów strzeleckich do Królestwa miało w przekonaniu Piłsudskiego wznowić 1863 i 1905 r. Strzelcy wraz z królewiackimi powstańcami opanowaliby część Królestwa, gdzie można by organizować wojsko i przygotowywać kadry władz politycznych. Niewielka nawet część Kongresówki, pozostając pod władzą Piłsudskiego, musiałaby mu dać silną pozycję zarówno wobec społeczeństwa polskiego, jak też i wobec zaborców[2]„. Strzelcy zostali jednak przyjęci w najlepszym razie chłodno. Miejscowa ludność była bierna i nie było spodziewanego masowego napływu ochotników. Główne siły polityczne Królestwa – zwłaszcza konserwatyści i ruch narodowy – wprost krytykowały strzelców jako „podejrzanych socjalistów” albo „austriackich najemników”. Dały również o sobie znać generalnie

antyniemieckie nastroje Królewiaków, którzy mimo pamięci o Powstaniu Styczniowym 1863 roku na początku I Wojny Światowej byli zdecydowanie przeciwni Niemcom i Austro – Węgrom. Zbrojne wystąpienie legionistów postrzegano też jako niebezpieczną awanturę „(Nie wierząc nam, że chcieć to móc”). Jest to klasyczne odwołanie się do romantycznego „Mierz siły na zamiary, nie zamiar podług sił”. Zwrotka przypomina samotną walkę legionistów i sławi ich wodza – Józefa Piłsudskiego – który w najgorszym czasie nie odstępował swoich żołnierzy.

Czwarta zwrotka jest odwołaniem się do zmiany społecznych nastrojów wobec Legionów („Inaczej się dziś zapatrują …”). Krwawe walki na południu i na wschodzie oraz ogłoszenie przez Niemcy Królestwa Polskiego (w praktyce autonomii w dawnym zaborze rosyjskim) sprawiły, że legionistów stopniowo zaczęto postrzegać w Królestwie jako polskich żołnierzy, a Legiony jako kadrę przyszłego Wojska Polskiego. W piątej zwrotce legionowi weterani odrzucają jednak ten spóźniony szacunek („Nie chcemy już od was uznania …”) i nie zamierzają już prosić o to, z czego są dumni, a co wywalczyli ofiarą własnej krwi. Szósta zwrotka wymaga szerszego wyjaśnienia. Autor zapowiada w niej, że oto „Dziś nadszedł czas pokwitowania”. Musimy pamiętać, że słowa te pisane były już po tzw. „kryzysie przysięgowym” (9 i 11 lipca 1917 roku), kiedy to większość I i III Brygady odmówiła przysięgania na braterstwo broni wojskom Niemiec i Austro – Węgier. Odmowę zalecił sam Józef Piłsudski, który został za to aresztowany i osadzony w twierdzy magdeburskiej. Oficerów zbuntowanych brygad internowano w obozie w Beniaminowie, a żołnierzy w Szczypiornie. Dla nich żądanie złożenia przysięgi – de facto na wierność obcej sile – była jawną zdradą i zaprzeczeniem wszystkiego o co walczyli od jesieni 1914 roku. Można sobie tylko wyobrazić ich rozgoryczenie, ale też wściekłość w tej drodze do obozu – stąd kończące tą zwrotkę wołanie „Zasadą jest, za krew chciej krwi”. Dwie ostatnie zwrotki to żarliwe zapewnienie o gotowości do ponoszenia dalszych ofiar w walce „za ideały i sny”.

„Pierwsza Brygada” była bardzo popularna w okresie międzywojennym. Po wojnie była to pieśń zakazana. Trudno precyzyjnie ocenić kiedy to zniesiono. W latach 80-tych „Pierwsza Brygada” pojawiała się już w filmach – między innymi „Zamach stanu” (1980), filmie i serialu „Polonia Restituta” (1980 – 82) i „Katastrofa w Gibraltarze” (1986).

Opracowanie: Piotr Pacak

Przypisy

[1]Wiesław Chmielewski, Legionowy epizod, „Strażak” nr 12/2004.

[2]Janusz Pajewski, Odbudowa Państwa Polskiego 1914-18, cytat za: Dzieje.pl

Wydawca Śpiewnika Niepodległości

Dofinansowano ze środków Ministra Kultury i Dziedzictwa Narodowego pochodzących z Funduszu Promocji Kultury.

Dofinansowano ze środków Urzędu ds. Kombatantów i Osób Represjonowanych.